



**MALÅ
MÅLÅGE**

Malå kommuns Näringslivsnytt



Malå med allt så nära

- en välkomnande och trygg kommun där utveckling sker.

Malå kommun informerar näringslivet. Sprid gärna informationen vidare i dina nätverk och till dem du tror kan vara intresserad.

Tack på förhand.



Hej ambassadör! Kommunstyrelsens ordförande, Mikael Abrahamsson, har ordet.

Nu har det första spadtaget tagits för utbyggnaden av borrhärnarkivet i Malå (se bilder sid 8). För mig som kommunalråd väcker utbyggnaden från 6 000 till 10 000 kvadratmeter framtidstro. Planeringen är att det ska vara klart den 1 december. SGU:s nationella borrhärnarkiv i Malå innehåller drygt tre miljoner meter borrhärnor och är därmed störst i sitt slag i Europa. Arkivet lockar varje år många besökare från olika delar av världen, framförallt prospekteringsföretag. Med ett så långt hyresavtal med fastighetsägaren Guidline Geo blir det nu svårt att dra ned på verksamheten i Malå.

Näringslivet i Malå går som tåget. Detta till trots har Malå kommun fallit i Svenskt Näringslivs ranking. Vi ska som kommun naturligtvis ta till oss av företagarnas rekommendationer. För oss handlar det bl.a. om tillgängliga resurser, prioriteringar och arbetssätt. En viktig möjliggörare är det statliga projektstödet som uppgår till 1,76 miljoner SEK/år under åren 2018-2020. Malå kommuns projektplan för Utveckling av näringslivet och företagsklimatet i Malå kommun har förankrats med företagare och antagits av Kommunstyrelsen i juni. Den bygger på helhet, dialog, samarbete, specificerade insatser och förväntade resultat på kort och lång sikt. Vi måste tillskapa fler forum för information och samtal med er företagare. Ett forum är Kommunstyrelsens sammanträden. Nu senast informerade Malå Sameby om näringsens utmaningar med bl.a. krympande betesmarker och renbestånd.

Processen med översiktsplanen fortskrider och kommer att bli ett viktigt dokument i utvecklingsarbetet. Företagens åsikter är värdefulla i detta arbete. Denna sommar har vi ingen arrendator av Nölviken och här välkomnar vi era idéer för hur området kan användas och utvecklas.

Barn och unga är Malås framtid. För mig som kommunalråd är det oerhört värdefullt att få möjlighet att lyssna på deras tankar. Även om man studerar vidare finns det många möjligheter i Malå den dag man vill återvända. Våra unga behöver i tidig ålder få mer kunskap om arbetsgivarna i Malå. Bjud gärna in elever och lärare för studiebesök i era företag. Det uppskattas! Malå kommun ska fortsätta med temaveckan "Här finns jobben" och att vara ute på arbetsmarknadsmässor på universiteten. Uniaden på Umeå universitet har i år resulterat i anställning av läkare på Sjukstugan i Malå!

Det är synnerligen viktigt för en liten kommun som Malå att föra fram våra synpunkter på riksdagsarenan. På min agenda har därför möten med regeringsföreträdare haft hög prioritet.

Sist men inte minst gratulerar jag 80-åringen Burvalls! Tack Gudrun Henningsson som drivit familjeföretaget vidare. Lycka till Erika Falk som med entusiasm och framtidstro tagit över det hedersamma uppdraget att behålla och utveckla Burvalls i Malå.

Sommaren kom tidigt i år - passa på att upptäcka och utforska vår fina kommun. Glad Sommar!

Mikael Abrahamsson
Kommunstyrelsens ordförande

Innehåll

3 Målågen Kommunvda

Peder Lundberg, ny ordförande i Malå Sameby.
- Vi kämpar en ojämn kamp för vår existens, men vi kommer inte att ge upp.
Norrbotniabanans fastställda sträckning är ett dråpslag mot våra vinterbetesmarker.



Tema - Mineral och geologi

8 Malå - Sveriges geocentrum!

Möt företag och några intressanta personligheter, alla med anknytning till geologi och mineralverksamhet.
SGUs satsning på ett utökat borrkärnarkiv.
Sydafrikaner med Malå som bas. Adakgrabben som gör karriär i Genève och den fågelintresserade Mineraljaktentusiasten.

14 Janne, Leffe och Ingo!

De är alla malågrabbar, med lång erfarenhet av gruvor och mineral. En har varit chef i gruvan, en lever på att sälja diamanter och den tredje är expert på "försiktig sprängning".



16 Nu smashar Maria i Malå

Från elitvolleyspelet i Norsjö och arbete för Guldriket och Gold of Lapland. Nu ger Maria Larsson järnet för Malå kommun



18-21 Malå levererar

Med Brittias goda längs Kärleksstigen. Orientering blomstrar i Malå igen. Gomorron Malå väcker företagen. Valborgselden. Håll Malå Rent och Företagarskolan 2.0, med mera!



30 Malå äldsta företag i nystart

Burvalls Bokhandel firar 80 år och uppstod samtidigt som "Burvalls Lek och Inredning" med Erika Falk som ny ägare.



34 Adak, byn som är på gång!

Världens första digitala samhällsrum/hälsorum invigt i Adak. Byn lever och blomstrar med engagerade bybor.



Information från Målågen Kommunvda - Malå Kommun, samisk förvaltningskommun

Kommunstyrelsen fick under juni månad besök av Tomas Stenlund Malå Sameby som berättade och uppdaterade läget samt Anna-Lill Drugge som berättade om samisk kultur i syfte att ge våra politiker samisk kulturkompetens. Den samiska förvaltningskommunen avslutade +65 års verksamheten med kaffe i kåtan samt hade öppet samråd mot samerna i Malå och bjöd på mat.



Nyttillträde ordföranden i Malå Sameby, Peder Lundberg (t.v.) är liksom Jonas Larsson orolig inför konsekvenserna av den föreslagna dragningen av Norrbotniabanan i samebyns vinterbetesland.

Peder hamnar direkt i hetluften

Jag heter Peder Lundberg är 30 år och bosatt i Adak. I slutet av juni valdes jag till ny ordförande i Malå Sameby och efterträdde Jonas Larsson. Min förhoppning som ordförande är att försöka skapa framtidstro och utveckling av samebyn.

Vi står inför många svåra utmaningar och samebyn är nu hårt trängd genom flera myndighetsbeslut som tagits det senaste halvåret. Vi har till exempel fått sänkt renantal på grund av förlorade vinterbetesmarker till andra samebyar i närområdet.

Regeringens klartecken till byggandet av Norrbotniabanan blir ett förödande ingrepp på våra vinterbetesmarker. Konsekvensen blir att järnvägen skär av ett stort område som vi inte längre kommer att kunna utnyttja. (Se kartan t.h.)

Vintern 2017/2018 har som de flesta vet varit extremt påfrestande för renskötseln. Ökade renpåkörningar längs järnväg och på E4 drabbar både trafikanter och oss som renskötare. Det myckna snöandet, blandat med töande gjorde att renarna inte kommit åt maten i vintermarkerna. Vi har blivit tvingade att stödutfodra under hela säsongen vilket tär på ekonomin.

Tack och lov har våren varit gynnsam, så vi hoppas på bra kalvningsresultat och att rovdjuren inte äter alltför många renar.

Vi önskar er alla en skön sommar!

Klicka på länken nedan och se inlägget i SvT Nyheter Västerbotten
<https://www.svt.se/nyheter/lokalt/vasterbotten/norrbotniabanen-hotar-renskotseln>

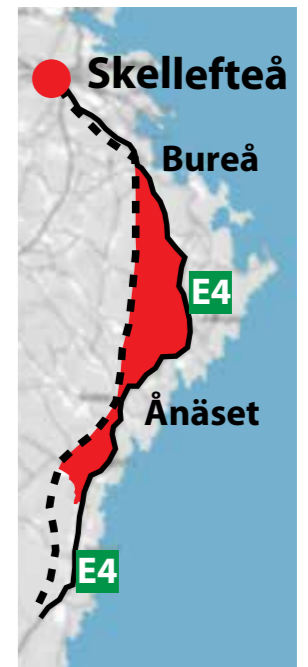

Aktuellt vår och sommar 2018



Malå Kommun har fått en kommunikatör

Linda Nystedt är från och med mitten på maj Malå kommuns kommunikatör på 50%.

Nu börjar arbetet att tillsammans med Anna Jonsson på upphandlingen, Jan Bergström på IT-avdelningen och hemsidesgruppen ta fram en ny hemsida där det skapas möjligheter för e-tjänster. Stor prioritet kommer att läggas på att förbättra dialogen med kommunmedborgarna.

Utvecklingsavdelningen välkomnar Alec Lundström, ny medarbetare

Alec Lundström - ny medarbetare på Utvecklingsavdelningen. Från och med den 7 maj är Alec anställd på Utvecklingsavdelningen som företagslots och handläggare 50% samt som integrationsassistent på Inflyttning och integrationservice 50%. Anställningen är ett vikariat fram till den 12 februari 2019.

Alec är utbildad agronom och lärare. Han har under 29 år varit anställd vid Hushållningssällskapet i Norrbotten/Hushållningssällskapet Rådgivning Nord AB som rådgivare till landsbygdsföretagare.

Alec har även arbetat som kursplanerare och föreläsare i utbildningar riktade till lantbruks- och landsbygdsföretagare, lärare inom lantbrukets husdjur och naturbruk samt arbetat med företagsutveckling på landsbygden, initierat och drivit EU-finansierade utvecklingsprojekt och skolträdgårdar samt i 15 år varit tidningsredaktör för tidskriften Landsbygd i Norr. Vissa arbetsuppgifter har utförts i samband med att Alec varit tjänstledig för jobb hos Länsstyrelsens Lantbruksenhet i Norrbotten och Grans Naturbruksgymnasium i Öjebyn.

De senaste fem åren har Alec arbetat som djurskyddshandläggare på Länsstyrelserna i Uppsala län, Västmanlands län och Stockholms län. Alec driver även ett eget företag inom rådgivning, utbildning och EU-stöd till lantbrukare.

Alec har under 23 års tid varit idéellt engagerad som ledare, tränare, styrelseledamot m.m. inom idrottsrörelsen från barn-till elitnivå. Han brinner för ungas idrottsutövning!

Du når Alec på tel 0953-140 46 e-post alec.lundstrom@mal.se.

Vi hälsar Alec välkommen till Malå kommun och Utvecklingsavdelningen!



Utbyggnad av bredband

Malå kommun har fått beviljat medel för utbyggnad av områdesnät (ON) i Grundträsk, Näsliden, Strömfors, Södra Malånäs, Nyhamn, Lönäs, Kokträsk och Hundberg. Däremot har vi fått avslag på ansökan för ortsammanbindande nät (OSN) till Strömfors, Näsliden och Grundträsk. Därmed finns det utmaningar att lyckas hitta medel för att bygga nät som ansluter byarna längs Strömforsvägen till tätorten.

När vi nu fått besked om avslaget på OSN måste vi försöka hitta en annan lösning för att ansluta dessa byar. Samtal kommer att tas med AC-Net för att kolla om det finns någon chans att det går att omfördela medel från ON att användas till OSN stråket. Andra alternativ är att undersöka om det finns andra upphandlade lösningar (Radio) som det går att avropa. Sedan måste IT-styrgruppen ta ett beslut om hur vi

går vidare.

Eftersom ansökan för ON bygger på totala antalet folkbokförda som vill ansluta sig i alla byar så måste vi ändra i vår ansökan och ta en förhandling med Länsstyrelsen innan vi går vidare om vi inte kan ansluta ovanstående tre byar. Bedömningen är att vi inte kommer att bygga något under detta år förutom Södra Malånäs och Nyhamn. Där är det redan grävt och allt material finns.

Rune Nilsson IT-chef, Malå kommun



Aktuellt vår och sommar 2018

Information från Regeringskansliet



Vill du anställa eller har du nyss anställt din första medarbetare? Många företag som i dag är stora arbetsgivare och motorer i samhällsekonomi har en gång varit små. Det är ett stort steg att anställa sin första person och kostnaden gör att många tvekar. Regeringen har därför infört ett Växa-stöd för enskilda näringsidkare som vill anställa sin första medarbetare. Sedan 1 januari i år gäller stödet även vissa aktiebolag och handelsbolag. Cirka 40 000 företag beräknas ha intresse av stödet.

Vad är nytt? Det så kallade Växa-stödet infördes den 1 januari 2017 för enskilda näringsidkare. Genom att sänka arbetsgivaravgifter och allmän löneavgift för den första medarbetaren skulle det bli enklare för företagare att anställa.

Nu har regeringen utökat stödet till att även omfatta handelsbolag med högst två ägare samt aktiebolag utan anställda, alternativt med en anställd som också är delägare eller närstående till delägare. De nya reglerna gäller sedan 1 januari 2018, men även anställningar som påbörjades mellan 1 april och 31 december 2017 har rätt till stödet. Vad innebär detta för företagaren? Arbetsgivaravgifter och allmän löneavgift sänks från 31,42 procent till 10,21 procent för den första anställda medarbetaren. Därmed är det endast ålderspensionsavgiften som ska betalas. Stödet innebär att en företagare som betalar en månadslön på 25 000 kronor eller mer till den anställde minskar lönekostnaden med 5 303 kronor i månaden. Totalt minskar lönekostnaden för det året med

ca 63 600 kronor. Är månadslönen 15 000 kronor minskar lönekostnaden med 3 182 kronor i månaden. Totalt minskar lönekostnaden med ca 38 200 kronor det året. Anställningen ska omfatta minst tre månader och en arbetstid på minst 20 timmar per vecka. Stödet gäller under högst tolv månader och kommer att gälla mellan 2018-2021.

Uppskattningsvis är i dag cirka 40 000 företagare en potentiell målgrupp för stödet. Av dem förväntas en del vara nya enmansföretag som startar och som kommer att anställa under åren 2018-2021 då Växa-stödet är i kraft.

Länkar:

Skatteverket: <https://bit.ly/2vK8jch>
Verksamt.se: <https://bit.ly/2HXckMX>
webbplats: www.regeringen.se, Artikelnr: N2018.13

Regeringen.se, <https://bit.ly/2Htx2TM>
Produktion: Näringsdepartementet, tel: 08-405 10 00
E-post: n.registrator@regeringskansliet.se

Aktuellt vår och sommar 2018

Företagsfinansiering



Som vi alla vet är finansieringsproblematiken stor för många företag som vill starta eller utveckla sin verksamhet. Problematiken lyfts från olika håll där t ex Företagarnas finansieringsrapport och skrivelserna till Region 10 båda belyser vad som händer när företagen inte får låna pengar. Vi måste jobba från olika håll för att skapa möjlighet för företag som har ett lånebehov.

Företagarna Västerbotten och näringslivsfunktioner inom Region 10 har efter kontakt med företagare och finansiärer bland annat identifierat att många företagare upplever det svårt att möta finansiärer och veta vad som förväntas av dem vid mötet. Genom projekten Företagarnas Affärsutveckling och Möjligheternas Region har vi tillsammans fått möjlighet att

jobba vidare med detta och ta fram verktyg som underlättar för företagen när de ska söka företagslån.

Denna insats där vi tagit fram en checklista och en kort informativ film, är en del i ett övergripande arbete som många är med i för att underlätta för företagen att låna pengar.

Sprid gärna informationen vidare i era nätverk. Materialet är tillgängligt för alla och vi vill att så många företag som möjligt ska få tillgång till detta.

Alla affärscoacher i Möjligheternas Region har fått tillgång till film och checklistor för att, om önskan finns, lägga upp på sina egna kommuners hemsidor. Önskar ni ta del av materialet så är ni välkommen att höra av er till mig så ordnar vi det!

Länkar till information:

<https://www.foretagarna.se/medlemsformaner/riks/checklista-infor-mote-med-finansiar/>
<https://itp.sida.se/itp/Programcatalog.nsf/o/A1B5E6176E2B117FC1258274004DA84E?opendocument>

Avgiftsfri busstrafik för ungdomar sommaren 2018

Den 30 maj tog Arbetsutskottet i Region Västerbotten beslut om avgiftsfri kollektivtrafik för ungdomar i Västerbotten under sommaren 2018.

Ungdomarna får ett erbjudande om sommarlovbiljett från den 18 juni till den 19 augusti 2018.

Läs mer på Malå kommuns hemsida.
<http://www.mala.se/?id=19275>



Aktuellt vår och sommar 2018

Malå som utbildningsort



I oktober i år kommer de första deltagarna i ITP 308 "Mine water and mine waste management" till Malå för tre veckor om gruvavfall och vatten. I ITP 308 samarbetar vi med Naturvårdsverket och Luleå Tekniska Universitet. Utbildningen erbjuds i första hand till de myndigheter som ansvarar för prövning och tillsyn av gruvor. Till första omgången kommer Zema och MSD från

Zambia, NEMC och Ministry of Minerals från Tanzania och förhoppningsvis några deltagare från Etiopien och Namibia.

Efter de tre veckorna i Malå följer tio månaders projektarbete och mentorskap och till sist en konferens om gruvor och miljö i något av deltagarnas länder.

<https://www.sgu.se/om-sgu/verksamhet/samarbeten/itp-308/>

DÄRFÖR GILLAR VI MALÅ ...



Leif Swahn, Adak
Har bott i kommunen hela livet och alltid trivs med både arbete och folket här i bygden. Har inga planer på att lämna heller. Så här kommer jag att leva och dö.



AnnaMaria Alriksdotter, Arvidsjaur
Malå är ett fint litet samhälle. Jag har alltid upplevt en bra gemenskap här. Ni en så underbar slalombacke som vi besöker under vintern.



Mikael Forsgren, Lainejaurudden
Det är en bra stämning i samhället. Känns ärligt och tryggt. Dessutom närheten till allt. Vi som gillar natur, friluftsliv och aktiviteter får vårt lystmäte.



Ulrica Holmqvist, Umeå
Jag är uppväxt i kommunen. att komma "hem" är att komma till släkt och vänner. Tror att det är bra för barn att få växa upp på en liten ort i en lugn och skön miljö.



ETT SPADTAG FÖR MALÅ OCH FRAMTIDEN

Första spadtaget för utbyggnaden av SGUs kärnarkiv. Fr.v. Mikael Abrahamsson, Mikael Norberg, Guideline Geo och Kai LaxSGU

Utbyggnad av borrhärnarkivet innebär mera statlig närvaro i Malå.

Den 16 juni 2018 är en historisk dag. Första spadtagen inför utbyggnaden av borrhärnarkivet med 4000 m². Det görs av SGU, Guideline Geo och Malå kommun i samverkan. Nästa vecka är PEAB igång med bygget!

Tillsammans för Malå, geo hot spot!



Anna Karin Horney, Utvecklingsavdelningen och Erika Ingvald, SGU i samtal.



Från vän: Kai Lax, avdelningschef Mineralresurser SGU, Uppsala, Mikael Norberg VD Guideline Geo Stockholm, Erika Ingvald avdelning Mineralresurser - Mineralinformation och Gruvnärning Uppsala och Jonny Falk platschef Guideline Geo Malå.



Införingsgrävare efter väl förrättat värv.



Mikael Abrahamsson till vänster informerar kring kommunen och dess positiva inställning till SGUs verksamhet och långa engagemang i Malå.

OCH 33.000 METER SENARE

NÄR CHRIS MCKNIGHT ÅR 2010 LÄMNAD SYDAFRIKA FÖR ATT ARBETA SOM KONSULT ÅT KOPPARBERG MINERAL BÖRJAD EN SPÄNNANDE RESA SOM ÄNNU INTE FÅTT SITT SLUT.

HAN BILDADE SNABBT ETT EGET FÖRETAG HORIZON BLUE, SLOG SIG NER I MALÅ OCH BÖRJAD METRER FÖR METRER ARBETA SIG IGENOM BORRKRÄRNOR I SGUs ARKIV.

NÄR KOPPARBERG MINERAL I SLUTET AV ÅR 2014 OMBILDAD TILL COPPERSTONE RESOURCES AB OCH SENARE BÖRSNOTERADES TOG ALLT EN NY VÄNDNING OCH NY FART.

IDAG ÄR CHRIS VD FÖR COPPERSTONE, HAR SIN FÄLTSTATION I MALÅ OCH PROJEKTERAR STORT I GLOMMERSTRÄSK.

– DET SER LJUST UT FÖR FÖRETAGET. VI ÄR HELNÖJDA MED ATT VAR I MALÅ OCH UPPSKATTAR DEN SUPPORT SOM KOMMUNENS UTVECKLINGSAVDELNINGEN GETT OSS.

Innan Chris landade i Malå hos SGU som konsult åt Kopparbergs Mineral hade ha läst på.

– Jag gillade ett område vid Glommersträsk som Boliden sen 70-talet och Lundin från år 1990 ägt rättigheterna till.

– De hade gjort mycket borrhärning men lämnade allt, utan att egentligen ha analyserat materialet färdigt. Så det finns en mängd borrhärn lagrade i Malå i SGUs utmärkta kärnarkiv, berättar Chris. – Jag jobbade mig igenom allt material, mer än 33.000 meter borrhärn, ett par gånger faktiskt och försökte lista ut potentialen.

Under de åren ändrades Kopparberg Mineral till Copperstone Resources AB och listades på Nastaq First North i Stockholm.

– Intresset har varit väldigt stort, konstaterar Chris.

– Vi har 8.200 aktieägare med 242 miljoner aktier. Inför satsningen i Glommersträsk fick vi i höstas in 30 miljoner kronor som vi nu använder i den bearbetningskoncession som vi fått klartecken till och startar någon gång efter sommaren.

Inmutningen i Glommersträsk omfattar drygt 8.000 ha mark.

– Där finns en hel del mineraliseringar, mest koppar och zink.

– Just nu gör vi djuphålsborrningar ner till 1.000 meter för att kartlägga geologin och utfallet är mycket lovande, konstaterar Chris

Bergsstaten beviljade er en 25-årig bearbetningskoncession. Blir det en gruva nu?

– Svårt att säga för tillfället om och när en gruva kan komma till stånd. Vi öppnar ett mindre projekt inom kort. Trots allt en potential till en gruva

Intrycken av Malå?

– Malå är sen länge den självklara, traditionella basen för både svenska och internationella mineralföretag. Det är ett "great place" och fungerar utmärkt som en "base camp" för fältjobb om du jobbar i norra Sverige, konstaterar Chris. – Malå andas geohistoria och har de faciliteter som vi behöver och som gör vårt arbete lättare.

– SGU är den stora orsaken till att många geologer kommer hit. Arkivet är fantastiskt med alla historiska borrhärn som vi använt oss av. Sen ALS med sitt preplab som sköter delar av vårt analysarbete. Allt ligger nära och fungerar perfekt, säger Chris.

– Sen slutet av år 2017 hyr vi också



Copperstones VD Chris McKnight, trivs bra i Malå och med den service som Utvecklingsavdelningen gett.

lokaler i ett av industriområdena. Drygt 570 kvadratmeter. Nära, ändamålsenligt och lättjobbat.

Hur många är ni som jobbar här?

– Vår geolog, Maurice Songa, ansvarar för den dagliga verksamheten här och i fält och är en ytterst kompetent kraft.

– Karsten Drescher är vår GIS-expert, (GIS är ett geografiskt informationssystem för att presentera data). David Dodd är geolog som pendlar mellan Malå och Sydafrika. – Tillsammans är vi ett effektivt team där jag, Karsten och David har känt varandra i årtal och tidigare jobbat tillsammans.

– Sen har vi fyra lokala killar; Simon Sandström, Simon Lundmark, Siva och Reine Lindgren för kärnhantering och lite fältjobb.

Kontakten med Malå kommun?

– Vi har bra kontakt med utvecklingsavdelningen med Anna-Karin Horney i spetsen. De är väldigt lyhörda liksom Malåbostaden och andra avdelningar Så vi känner oss väl mottagna av Malå kommun.



Från vänster: Chris McKnight, Simon Sandström, Simon Lundmark, Siva och Karsten Drescher

Leif - om varför det blev SGU, Mineraljakten och den kommande pensionsdagen



De senaste åren har Leif och hustrun Elisabeth tillbringat mycket tid i sommarstugan vid kusten. Nya fågelmarker som nu dokumenteras och kommer i bokform.

Nu går han in på upploppet.

Efter 45 år inom geologi och mineralbranschen har Leif Bildström bara ett år kvar innan pensionsklockan klämtar.

Han har med åren blivit en uppskattad geoprofil bland fackfolk från världens alla hörn. Lika uppskattad bland svenska mineraljägare efter hans mångåriga arbete och engagemang i den nu avsomnade Mineraljakten.

Året var 1974. En artonåring från byn Sandfors, vid Skellefteälven norr om Malå, kliver över tröskeln till Sveriges Geologiska Undersökningars fältstation i Malå.

Han tillhör generationen med Stenmark och Borg. Liksom de har han också drivet och viljan inom sig. Nyligen är studierna till byggnadssnickare avslutade och ett långt yrkesliv ligger framför.

Vid den här tiden myllrar det av folk vid SGU i Malå. Geologer, malmletare, finmekaniker. Ja, företaget var en värld i sig. På snickeriet tas Leif emot med öppna armar. Trivs med gubbarna och stämningen. Men några månader senare kom allt att ställas på ända.

- En dag kom en av cheferna, Carl Henry af Klinteberg in i snickarboas och frågade om någon var intresserad av

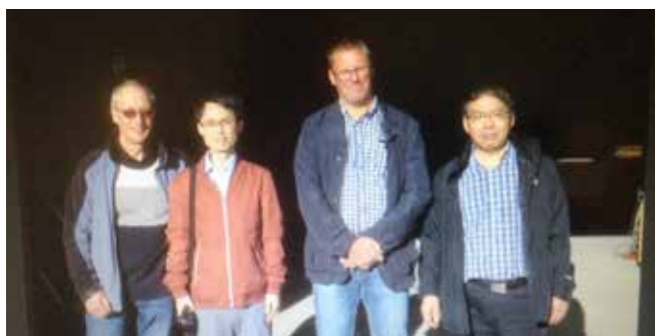

En delegation från Kinas geologiska undersökning besökte kärnkivet 2016. Till vänster Leif Bildström och i mitten avdelningschef Kaj Lax SGU.

fältjobb den sommaren. Man behövde en blockletare - En kvart senare hade kontoret ordnat med anställningspapren. Ett ykesbyte som skulle räcka i många år.

Första fältjobbet?

- Jag fick profilen Bengt Grahn som mentor. Han gjorde sin 47e fältsäsong och tog mig under sina vingar.

- Bengt var inte utbildad geolog men hade ett kunnande som vidare överträffad många av de geologer som jag senare träffat under årens lopp.

- Vilken erfarenhet han besatte. Han kunde titta på en sten och kunde sen tala om vad som fanns i den, minns Leif

- Vi letade mineral mellan Vindelgransele och Malåvännäs. Där drog jag min första stekpanna i fält, skrattar Leif

Längtar du någonsin tillbaka till fältjobbet?

- Det har jag gjort många gånger. Det var ett fritt liv.

- Som när man blockletade på något trevlig ställe och börjat hitta något - de upplevelserna och den känslan vill jag inte byta ut mot något annat.

Du har jobbat länge i branschen.

- När jag slutar i maj nästa år är det 45 sen jag startade min bana hos SGU.

- Undantaget 92-98 när vi drev eget företag, Malå Mineral. - Jag utbildade mer än 80 elever inom geologi som sedan sommarjobbade. Det gav mig också idén att ta tjänstledigt från SGU och genom medel från Georange göra en geologisk exkursionguide 2000. Den har senare använts som

studiematerial för alla geoutbildningar kring Malå.

- Utbildningen av ungdomar var fantastiskt kul, säger Leif.

Mineraljakten och att föra ut geologi till allmänheten har varit något av ditt skötebarn?

- Ja, och hade Mineraljakten fått fortsätta hade jag kunnat jobba ett par år extra, skrattar Leif.

- Det kom paket från gamla och unga från hela landet. Jag satt och granskade över 1.000 prover varje vår och försommar, och sållade ut vad som jag ansåg vara de bästa fynden. Sen gjorde jag fältbesök, kollade var de hittat blocken. När sen analyserna kom blev det så himla kul.

- Jag har fått vara med när mineraljägare hittat ofantligt rika guldfynd och när minst tre av dem blivit miljonärer på sina fantastiska fynd, berättar Leif.

- Fortfarande är det mineraljägare som hör av sig och jag försöker lite på sidan om stötta dem i deras intresse.

Varför upphörde Mineraljakten?

- Redan 2013 aviserades att något var i görningen. Då skrapade jag själv ihop åttahundratusen kronor två år i rad för att hålla igång det. Stöttning kom från malmprospekterings- och gruvföretag, kommuner och Norrlandsfonden.

- 2015 tog det slut. Några EU-regler som nitiska byråkrater följde till punkt och pricka sänkte hela projektet.

Konsekvenserna?

- En dubbelförlust. Engagemanget hos allmänheten att lära sig geologi plus att man kunde tjäna pengar dog ut.

- Men också en jätteförlust för alla företag som söker malm i Sverige. Man fick en otrolig hjälp på vägen av mineraljägare som gick på marker där företagen inte tyckte det var lönt att söka. På det sättet har man hittat en massa fina uppslag som i slutändan kommit företagen till del.

- Så jag hoppas verkligen att Mineraljakten kan uppstå igen, i en eller annan form, säger Leif

Vad är då det bästa fyndet du själv knackat fram?

-Vete fasen. Allt är ett pusselarbete av erfarenhet och tur. Jag har hittat rika guldblock som ingen funnit lösningen på än, berättar Leif.

- Men, det snabbaste fyndet jag varit med om var i jobbet 1991. Gällivare Domängrus var i skriande behov av fältspat och vi fick uppdraget att på en vecka ordna det,

- Näst sista dagen gjorde jag en extrasväng och hittade en fältspatsfyndighet som företaget började bryta nästan omgående.



Leif och statsgeologen Johan Söderhielm diskuterar kring en stuff på kontoret.

Ett annat SGU

- När jag kom tillbaka till SGU 1998 var det till en helt ny värld. Nu hade man öppnat sig på ett helt annat sätt och det kom folk från hela världen till lilla Malå och SGU

- Just den delen, direktkontakten med kunder har varit stimulerande. De har tyckt att SGU och Malå är ett fantastiskt ställe. Vi har fått bra kritik, och alltid försökt göra det lilla extra för kunderna.



Leif var kursledare för geologiska turistguider i Jokkmokk 1987. Här i närheten av Sareks nationalpark.

Framtiden för SGU i Malå?

- Efter beskedet om att utbyggnaden av borrhärnarkivet äntligen är på väg ser det betydligt ljusare ut. Med fler borrhärnror kommer SGU att stå ännu tyngre som aktör och Malås dragningskraft som magnet på världens mineralföretag förstärks.

- Bara under fjolåret hade vi 358 bokade dagar i kärnkivet. Många malåbor har inte en susning vilken attraktionskraft som kärnkivet har.

- Vad som nu fattas är att löftena om en ordentlig utökning av personstyrkan i Malå infrias. Blir det så ser framtiden ljus ut för Malå.

- Här finns historiskt en röd tråd med malmprospektering och gruvnäring sen snart 100 år. Med nya satsningar och ny teknik tror jag att det kommer att fortsätta, säger Leif.

Pensionsångest?

Knappast. Leif har programmet fyllt både före och efter den stora dagen P.

-Det nya som kommit till vid sidan om SGU är att föreläsa kring "Mineral i vardagen". Det är väldigt givande och något jag kommer att fortsätta med som pensionär, säger Leif.

- Sen har vi skaffat en stuga vid havet nedanför Skellefteå. En ny oas i våra liv där vi trivs väldigt bra. Nytt klimat, ny natur och mängder av saker att se och uppleva

Du har många strängar på din lyra. Fågelskådning, skriva fotografer, dokumentera. Vad finns på bordet?

- Jag släppte nyss en naturbok och har ytterligare två böcker som är halvskrivna, bl.a. en fågelbok som jag jobbat med i sju år. Sen finns det ständigt nya ideer att ta sig an.

Så hängmattan och gungstolen får vänta ett tag?

- Jo, jag bidar min tid vad det gäller vila, skrattar Leif till sist.

Niklas från Adak – ”för mig var gruvarbetet ett naturligt val”

I 20 ÅR HAR NIKLAS FRANK ARBETA I GRUVOR. MESTADELS HOS BOLIDEN OCH ANDRA STÖRRE MINERALFÖRETAG. KARRIÄREN HAR LETT HONOM TILL OLIKA POSITIONER, ALLT FRÅN GRUVINGENJÖR TILL HÖGA CHEFSPOSTER.

SEN NÅGRA MÅNADER BEFINNER HAN SIG I GÈNEVE, HANDPLOCKAD TILL ETT AV VÄRLDENS LEDANDE OBEROENDE HANDELS- OCH LOGISTIKHUS INOM RÅVAROR; TRAFIGURA.

OMSÄTTNINGEN ÄR SVINDLANDE 150 MILJARDER DOLLAR HELA 21 GÅNGER BOLIDENS!

– Det har varit en hektisk försommar, konstaterar Niklas hemkommen till Malå för ett helgbesök hos familjen. – Jag kastade mig in i jobbet och har redan flängt runt på flera kontinenter.

Berätta. Trafigura vad handlar det om?

– Det är ett av världens största traders som handlar med mineraler, olja och koncentrat. Man köper, blandar, förvarar och skeppar koncentrat över hela världen. Som en sidogren finns gruvnäring runt om i världen.

Vilken är din uppgift i organisationen?

– Min titel är ”Chef mining engineer”. Jag har en roll på koncernens huvudkontor i Genève. Vi är en liten grupp där som jobbar med gruvteknik och med två huvudsakliga uppdrag; drift-



Niklas vid gruvkontoret i Andalusien, 10 mil från Sevilla

stöd i projekt att titta på möjligheter att köpa och sälja gruvor

Ni rör er med gigantiska summor

– Omsättningen är otroligt stor i branschen, men vinstmarginalerna är betydligt tunnare, konstaterar Niklas. – Jättestora volymer men små marginaler, så kraven på effektivitet är stor.

Du är handplockad till jobbet

– Frågan kom i höstas. Det var min erfarenhet av gruvor i produktion som de uppskattade.

– Visst kändes det smickrande, men det är mycket som ska stämma.

– Jag har fått den här typen av fråga vid ganska många tillfälle under åren. Alla pusselbitar måste passa och det har aldrig gjord det tidigare.

– Men den här gången föll allting på plats. Att bo i ett modernt land, ha intressanta arbetsuppgifter och att hitta bra boende och skola för barnen.

Viktigt att ha familjen med?

– Ett alternativ hade varit långpendling, att ha familjen kvar i Malå. Men det här känns bättre. En bra lösning, vi träffas varje dag jag är hemma och Erika och barnen får se en ny del av Europa och världen.

Är det här det stora äventyret?

– Kanske det. Äventyr är ordet som bäst beskriver känslan. Man har lite fjärlar i magen hur det ska bli. Kanske inte för en själv utan för familjen, säger Niklas, och berättar att till en början väntar lägenhetsliv i Genève.



Niklas Frank, gruvarbetargrabben från Adak har arbetat i gruvföretag runt om i Sverige och varit hembygden trogen. Men nu väntar nya internationella uppdrag.

Ni lämnar Malå. Vad finns kvar?

– Hjärtat, huset, släkten och vänner. – Vi behåller huset i Malå och tar ett läsår i taget. Det är viktigt att flickorna trivs och att deras vardag funkar. De börjar på en svensk/fransk skola. – Vi har sagt att vi tänker i läsår och utvärderar. Trivs vi bra får vi se, annars finns Malå kvar, säger Niklas

Hur ser en arbetsvecka ut?

– Den är ganska intensiv och omväxlande. Snabba ryck och omkastningar i planeringen, berättar Niklas – Senaste veckan. Börja tidigt på morgon med flyg Stockholm- Genève. Satt sen på kontoret och stökade undan lite administration. Planerna var att åka till Spanien, men snabbt ändrades allt.

– Boka om, flyg till Australien för att ett jobb vid en gruva i bushen i Queensland under ett par dagar. Sen rapportskrivning. Sammanfatta mina intryck och rekommendationer och sen på planet till kontoret igen.

– Arbetsgivaren sätter en ära i att vara flexibel och de är inte nervösa för att ända sina planer.

– Så det är bara att hänga med i tempot, konstaterar Niklas.

Så passet lär bli fullstämtat?

– Vi jobbar i alla världsdelar. Äger eller är delägare i gruvor i Kongo, Brasilien Kuba, Makedonien, Ryssland, USA, Peru och Spanien.

– Men när det gäller pass och resor är det stora fördelar med att vara svensk. – Ett svenskt pass ger dig tillträde och

öppnar dörren till många länder.

Din pappa en respekterad gruvarbetare. Vad betyder Adak och din pappa för ditt yrkesval?

– Inget jag reflekterat över tidigare, men när jag blivit äldre har jag förstått och fått perspektiv.

– Man visste ju inte så mycket annat, som barn. Man kommer från den mylla man kommer ifrån, säger Niklas

– Det jag såg och hade runtomkring mig av förebilder var hårt arbete, gruvfolk och gruvor.

– Nu när jag blivit äldre och med facit i hand kan jag säga att det var ett helt väntat och naturligt val att jag skulle hamna inom gruvindustrin.

Respekt för gruvarbetare

– Jag har stor respekt för gruvarbetare och deras kunskaper. Många är stolta över att vara bergarbetare och det kan jag förstå. Tycker att det är ett yrkesval som förtjänar all respekt.

– Sen är det ju den här världen som jag kan och förmodligen är det likadant i andra branscher och industrier.

– Jag hoppas att den respekt jag har för bergarbetare har märkts i mitt yrkesliv, säger Niklas

Du gör en klassresa - du lämnar värderingarna du fått från Adak.

– Klassresa, ligger i betraktarens ögon.

– Värderingar - Nej. Värderingarna sitter djupt rotade och kan inte förändras. Sen kan man kanske anpassa sitt beteende efter situationen.

– Men känslan vad som är rätt och

fel, rättvist, rim och reson den tror jag aldrig går ur en. Man är präglad på det sättet och kommer alltid vara så.

Var kommer den här resa sluta?

– Det vet jag inte. För mig är det en helt ny utmaning.

– Jag har ju jobbat i gruvorna i produktionen under ganska många år.

Tyckte nu det var spännande att prova de lite mer kommersiella delarna av gruvindustrin.

– Inte driftsfrågor utan mer köpa och sälja och titta på lönsamhet och värdera projekt. Därmed kommer jag mycket närmare den finansiella delen av det hela. Tror inte att det är där jag vill vara under lång tid, men jag breddar mitt perspektiv på gruvindustrin. – Men var slutar resan? Jag har aldrig jobbat med längre framtidsperspektiv än 2-3 år och det gör jag nu också.

Är du en rastlös natur?

– Ja det är jag. Har alltid varit. Gillar utmaningar och är tävlingsinriktad. En chanstagare, säger Niklas.

– Jag är inte särskilt rädd för risk. Det tror jag återspeglas i mitt yrkesliv - hur jag bytt jobb och provat på nya saker.

– Jag lockas mer av utmaningar än skräms av riskerna.

Hur värdesätter du Malå?

– Som många kan konstatera och särskilt när man blir äldre så uppskattar man andra saker än som ung.

– Jag har varit ute på vift ganska många gånger på olika ställen och ständigt kommit tillbaka till Malå.

– En viktig anledning är känslan av trygghet, samhörighet och sammanhang. Det är här man kan landa och verkligen slappna av. Man kan vara sig själv på ett sätt som man inte kan på andra ställen.

– Det är viktigt för mig.



I branschen talas gott om Malå...

– Med all rätt. Malå är känt för två saker, Det ena och viktigaste, att det är en del av Skelleftefältet, norra Europas mest produktiva basmetallfält. Ett fantastiskt område att prospektera i. Det andra är SGUs stora betydelse för både Boliden och andra bolag som prospekterar.

– Det var lite turbulens kring SGU för ett år sen. Jag jobbade för Boliden då. Vad som var jätteroligt var att det hela diskuterades i Boliden och vi lobbade i beslutskorridorerna för att SGU skulle fortsätta att vara starka i Malå.

– Det verkar som om våra gemensamma ansträngningar burit frukt och det är viktigt för Malå. Vill också framhålla Lennart Gustafsson som dragit ett stort lass och varit nyttig i arbetet att säkra SGUs framtid i Malå.

Framtid - vad borde kommunen göra?

– Jättesvårt att säga. Tror att kommunens viktigaste bidrag är att sköta sina affärer på ett vettigt sätt så man har en kommun i ekonomisk balans.

– Jag är ingen stor vän av att kommunerna ska uppfinna näringsgrenar, utan tror att de ska kratta manegen och underlätta för näringslivet. Det är då man kan bidra bäst, slutar Niklas.



Hemma hos familjen i Malå. Snart går flyttlassen till Genève för mamma Erika och barnen Alva 8 och Lovisa 6 år

MÖT FREDDE, LEFFE OCH INGO – TRE UTMANARE I DEN TUFFA GEOINDUSTRIN



Från krävande gruvchefsjobb till sjuksäng och en lång rehabilitering. En cykellojcka ställde allt på huvudet för Fredrik Johansson. Idag, fyra år senare, är han tillbaka, nu som konsult i eget företag och med tro på framtiden.

Fredrik var mitt i karriären. Med sin högskoleexamen från Luleå i berginriktning 2000 hade han sitt första ingenjörsjobb i Kristinebergsgruvan. Mellan 2005 och 2013 arbetade Fredrik som planeringschef, produktionschef och platschef vid 6 olika gruvor, från Åsersund i syd till Kiruna i norr. Uppdragen och utmaningarna växte och Fredrik trivdes.

Men ibland tar livet oväntade vändningar. En cykeltur gick helt fel. Fredrik cyklade omkull, slog i huvudet och skadades svårt. Det blev en lång sjukhusvistelse och en tuff och krävande rehabilitering. Allt tog sammanlagt fyra långa år. – Det har inte varit en lätt resa. Men jag är tjuvskallig till min karaktär och det har hjälpt mig mycket. Och Fredrik har hela tiden blickat framåt och som ett led i målbilden att komma tillbaka gick han "Företagaskolan 2.0" arrangerat av kommunen och Möjligheternas Region. – Mycket nyttig och en bra grund när jag i höst börjar som

bergkonsult i eget företag, konstaterar Fredrik och ser glad ut. – Känns bra att snart vara tillbaka. Jag har förutom mina egna kontakter även Jonny Önerlöf som mentor. Han har också ett gediget nätverk till min hjälp.

Med allt du har i bagaget - vilken målbild har du?

– Malå är ett bra ställe att jobba utifrån. Nära till Boliden och Kristinebergsgruvan, som initialt blir min första kund. – Jag har även haft några intressanta möten med LKABs ledning. De har ett spännande projekt på gång i en forskningsgruva tillsammans med några större svenska företag, som jag förhoppningsvis kan bli en del av.

Finns några framtidsprojekt i pipen?

– Absolut. Målsättningen är att komma igång i höst och prova på att vara egen, säger Fredrik. – Sen, nästa år, när man nått den svenska marknaden är tanken att anställa någon kunnig för att expandera vidare ut i Norden.

Riggare och diamanter. I snart 45 år har Ingemar Larsson från Kokträsk servat landets gruv- och prospekteringsföretag med utrustning.

En respekterad säljare som håller hårt på principen - ärlighet.

Året var 1975. Nyfyllda 18 år klev Ingemar Larsson in på SGUs serviceverkstan i Malå och greppade rörtången. Under många år flängde han sedan runt Sverige, repareerade och servade borrhjuggar och utrustning. Först åt SGU, sedermera åt SGAB-borr och Kärnbörning Norr.

I slutet av 90-talet växlande han uppåt i karriären. Storföretaget AtlasCopco blev ny arbetsgivare och i rollen som försäljningsingenjör har det blivit 21 år i företaget.

Sen årsskiftet arbetar han med samma uppgifter i Epiroc, ett nytt fristående bolag sprunget ur Atlas Copco-koncernen.

– Lite omstart och en utmaning att etablera ett gammalt varumärke i ny dräkt, konstaterar Ingemar.

– När jag började 1997 år fanns det tre bolag på marknaden, AtlasCopco, Hagby Bruk (sedemera Sandvik) och amerikanska Boart Longyear. Idag är vi ett tiotal som konkurrerar och säljer diamanter.

Men det är en konjunkturkänslig bransch.

– Diamantborrningen i befintliga gruvor sker fortlöpande för att hålla koll på malmstrukturen och säkra upp framtiden. En process som kanske är den viktigaste för t.ex. Boliden och LKAB. Prospekteringsborrning i fält är däremot mer utsatt för svängningarna i ekonomin och kan nästan dö ut under vissa perioder.

I Ingemars sortiment ingår borrhjuggar, rör, borrhjuggar och allt annat som tillbehör. Kunderna finns i hela Sverige, de flesta i Norrbotten och Västerbotten.

– En komplett borrhjugg kostar beroende på storlek mellan 2 till 5 miljoner. Borrhjuggar från 2 till 6000 kronor. De kan borra, beroende på bergstrukturen och operatörens hand-



Ingemar Larssons hela yrkesliv har kretsats kring borrhjuggar och diamanter

slag (och tur), ned till ett djup av 1 - 500 meter per borrhjugg. Numera är riggarna datastyrda, men erfarenheten hos borrhjuggaren är fortfarande guld värd.

Fördelarna med att jobba utifrån Malå?

– Här sitter jag verkligen i händelsernas centrum vad gäller prospektering och gruvnäring, säger Ingemar. – Riksarkivet med 3 miljoner meter borrhjuggar är som en sockerbit för de utländska prospekteringsbolagen. Det är naturligt för dem att titta och analysera innan de startar ett kostsamt fältprojekt. – Dessutom är det skönt att komma hem till lugnet i Kokträsk efter resorna runt om i landet.

Vad har varit det bästa med ditt jobb?

– Frihet under ansvar och att få jobba med en kader av stabilt gruvfolk. Rejåla tag och inget tjoller. – En ledstjärna i jobbet har varit ärlighet. Något som jag fått många bevis på att kunderna uppskattat och som håller både i arbete och på fritiden.

Du har blivit Kokträsk och Malå trogen.

– Jajamen och så lär det förbli. Mina rötter är för långt nedborrade i marken här och klarar nog inte en omplanteering, skrattar Ingemar till sist.



Nästan hela sitt yrkesliv har han pendlat. Leif Arvidsson gick en annan studieväg. Gick avancerade kurser och erövrade genom åren nya yrken och kunskaper. Nu har han startat eget - LABCON. Arbetar idag åt Trafikverket. Som bergkonsult och expert på vadersågning och "försiktig sprängning" är han med och bygger framtidens infrastrukturer i Göteborg. - Det är aldrig försent att våga, utmana, släppa trygghetszonen, och prova något nytt, säger Leif Arvidsson

– Malå har alltid varit hemmaplan. Härifrån har jag långpendlat, säger Leif. Frun och barnen har accepterat det och det har alltid fungerat. Yrkeslivet har blivit en färggrann bukett, med mycket malåhistoria.

– Malå såg, Gunnbo, Esso hos Anders Nyström. Sen blev det nära tio år bakom ratten hos Åströms och Thorgrens i Kvanåsen. Bergarbete hos Boliden och Skanska.

– Men jag vill upp ur berget, jobba ovanjord. Gick en sprängutbildning hos Nitro Nobel och byggde på med en sprängbas- och arbetsledarutbildning, berättar Leif.

– Jobbade sen i Stalon upp mot fjället vi bröt melonit i ett dagbrott (liknar grön marmor). Vi började sen såga ut block med vadersåg och det gav mig rutin och erfarenhet. Från 2003 jobbade jag som bas i Stockholm med vadersågning och "försiktig sprängning". Det var avancerade arbeten

vid Södersjukhuset, Riddarholmen och Norrtull, minns Leif. Efter det följde några år som säljare mot gruvföretagen innan en tidigare chef från gruvtiden ringde och tipsade om konsultjobb åt Trafikverket i Göteborgsområdet.

– Det blev långpendling igen, skrattar Leif som stortrivs med arbetet på västkusten och inte avskräcks av pendlandet. – Arbetet räcker 5 år till, så det kan bli mer pendling. Du gick "Företagaskolan 2.0" som kommunen och Möjligheternas Region bjöd på och driver nu LABCON AB.

Dina intryck av kursen?

– Nyttigt att gå den. Man får en övergripande bild av vilka krav som ställs både från samhället och på dig själv. – Om man står i den situation att man funderar på att starta en verksamhet så ger kursen en bra grund att stå på, säger Leif innan han tar väskan, startar bilen och åker till flyget.

Maria – sitter på dubbla stolar och jobbar för Malås framtid och utveckling

HON VAR ELITSPELARE I VOLLEYBOLL.
VAN ATT SATSA OCH EN STENHÅRD SMASHARE.
EN VIKTIG KUGGE I SITT LAG.
SÅ KOM FÖRÄLSKELSEN EMELLAN.
HON LÄMNADE JOBB OCH KLUBBEN I SITT HJÄRTA.
TOG BOLLEN MED SIG, OCH DROG VÄSTERUT.
ETT NYTT LIV. NYA UTMANINGAR.

Maria Larsson är född och uppvuxen i Norsjö kommun. Jobbade på Gold of Lapland med stora projekt kring utvecklingen av turism i inlandet.

På fritiden var hon spelare i den framgångsrika volleybollklubben. Tränade, slet och tog en aktiv del i verksamheten, både som aktiv och ledare. Framtiden fanns i Norsjö.

Så slog blixten ner i form av en Malå-kille. Resten är vad man brukar säga historia.

Utvecklingsavdelningen – en utmaning

De senaste fyra åren har Maria arbetat vid Malå kommuns utvecklingsavdelning. En helt annan verklighet än jobbet hos Gold of Lapland, konstaterar Maria.

– Vi drev stora EU-projekt med stora resurser. På utvecklingsavdelningen jobbar vi också med projekt. Skillnaden är att den ekonomiska verkligheten är annorlunda och begränsad, berättar Maria.

Men hon gillar sitt jobb. Att möta folk, hjälpa, stödja och lösa problem.

Hämmar det arbetet att ha små ekonomiska resurser?

– Nej, inte direkt. Det handlar om att jobba företagets behov. Sen är det upp till oss att hitta resurserna.

– Vi måste jobba hårdare. Vara ute mer, träffa fler företag och berätta på vilket sätt vi kan hjälpa, vara en tillgång.

I vilken omfattning når utvecklingsavdelningen ut?

– Både vi och kommunledningen har under de senaste

åren varit ute på företagsbesök. Vi har skapat många mötesplatser för olika grupper i samhället.

– Gomorron Malå, Företagslunch och träffar ute i byarna är bara några exempel.

– En del företag söker upp oss på kontoret. Men visst, vi måste jobba in oss och förtjäna förtroendet. Det kommer inte per automatik, konstaterar Maria.



En glad mammaledig, men tankarna går ofta kring utvecklingen av Malå kommun.



Nyinflyttade till Svedjan tar familjen en promenad på byavägen. – Vi trivs med lantlivet och att bo i en aktiv by, säger Maria tillsammans med dotter Othilia och sambon Rickard med sonen Uno.

Kultur i spartider

Marias tjänst vid kommunen innebär att hon också är ansvarig på halvtid för kulturverksamheten

Blir det inte en splittrad tillvaro?

– Nej jag får en enorm helhet, Jag kan istället se hela Malå i en större bild, säger Maria

– Jag ser det bara som en styrka och får bättre förståelse för vad som sker. Men däremot är det helt skilda behov och processer i privat näringsliv och ideell sektor.

Blir det någonsin konflikter i yrkesrollen?

– Nej inte alls. Jag ser likheter i båda mina roller. Kultur är till för människors skull och bidrar med attraktivitet och utveckling på samma sätt som företagen. Båda är bidragande utvecklingsfaktorer i samhällslivet.

– Så det finns två sidor med stora likheter i mitt jobb, även om det innebär olika infallsvinklar:

a) skapa förutsättningar för företagen att etableras och utvecklas.

b) det handlar idag om att skapa förutsättningar för föreningslivet att blomstra och engagera människor.

Stram ekonomi, hur påverkar det verksamheten?

– På kulturen har jag budgetansvar och ser direkt hur och vad vi måste göra för att klara budget. Vi har sparat enorma summor på kultur- och fritidsavdelningen.

Vad har det inneburit?

– Det har gjort jätteont. Vi har exempelvis stängt simhallen. Men däremot tror jag att det kan födas något gott ur sparkraven också. Se bara Malåborg. Nu tar en förening över det och driver det och vi får ett levande hus. Annars

kanske vi hade förvalt det som vi gjort under lång tid.

Nu får vi en nytändning med nya krafter. Det kan ju leda till något riktigt bra, menar Maria

– Sen är ju besparingarna generellt till för att det ska bli något bra i Malå framöver. Jag tror det.

– Men det är tufft och tråkigt att det måste ske så snabbt, för då hinner vi inte fixa alternativa lösningar. Har vi tur så kommer de per automatik. Om vi haft tid och framförhållning på några år hade vi kunnat jobba utan att behöva så snabbt gå in i spararbetet.

Framtiden finns i små kommuner

– För mig är en liten kommun framtiden. Annars skulle jag inte vågat investera i att flytta, nytt arbete, köpa hus eller skaffa barn. Här är min och familjens framtid. Vi har valt den tillsammans och blickar nu framåt.

Flytt, barnledighet och din man startar firma. Hur får ni det att gå ihop?

– Som alla andra. Jag har världens bästa familj. Tack vare min sambo kan jag också engagera mig ideellt och ha det jobb jag har. Vi är båda lite grann av "När som helst - arbetare", och han ställer upp på det

– Jag ser det som en styrka att jag kan koncentrera mig på fritidsaktiviteter (tränare i volleyboll) när jag är ledig. Annars finns det nog risk att jobb och allt det flyter ihop.

Så ni har delat upp tillvaron?

– Richard jagar hela hösten. Det är hans tid och då fixar jag vardagen med allt som det innebär.

– Men resten av året är mitt, skrattar Maria.

Nu satsar Richard på en ny karriär?

– Det stämmer. Han är fortfarande anställd som rörmokare, men han har utbildat sig till asbetsanalytiker.

– Rickard har också bildat ett företag efter att ha gått kommunens "Företagsskola".

Fler ljusglimtar på företags-sidan i kommunen?

– Jag jobbar framförallt med att hjälpa företag med företagsstöd. Många känner inte till möjligheterna till investeringsstöd. Vi har kunnat hjälpa dom, de har beviljats pengar och vi är lika glada som företagaren vi stöttat.

– Det känns som "jackpott" varje gång och är en verklig ljusglimt i jobbet, konstaterar Maria glatt.

– Det är också stimulerande att ta del av processerna i näringslivet. Att lära känna företagen mer ingående. Jag får höra om planerna för framtiden och ta del av bakgrunden, hur företag startats och utvecklats. Som inflyttad har och kan jag inte historien runt företag och personer.

– Jag får lära känna och det är jätteroligt, säger Maria



Det finns också en busig och spexig sida av Maria som kommer fram när det passar.

Framtiden – se oss omkring

– De stora infrastrukturändringarna som vi inte klarar själva på lokalnivå är en utmaning för inlandet.

– Vi behöver att människor ska kunna resa och komma till oss. Vi behöver frakta produkter. Så bättre kommunikationer det hoppas jag på.

– Se på länder omkring oss och inspireras. Några har använt EU-medel till infrastruktur, byggt flygplatser och vad än det må vara.

– Våra EU-medel har gått till mjuka saker (utbildning och tillväxtstimulerande åtgärder) och det är inte fel. På andra ställen har de använt pengarna till hårda infrastrukturinvesteringar. Det skulle kunna vara en väg för att få fart på utvecklingen i inlandet, slutar Maria.



Hemma har blivit Malå och Svedjan för Maria som ser ljus på framtiden för inlandet

Malå levererar - UTVECKLINGSAVDELNINGEN MÖTER



Eisab Skogsmaskiner AB

Utvecklingsavdelningen möter företagaren Eskil Israelsson och Eisab Skogsmaskiner AB.

Vid tillfället arbetade företaget drygt 11 km från Malå längs Slagnäsvägen mot Adak. Det har pågått vårtvättning av maskiner som jobbat hårt under vintern.

Heja, Eisab Skogsmaskiner AB!



FJ Consult

Möjligheternas Region i Malå. Utvecklingsavdelningen möter ny företagare i Malå, FJ Consult, som ska erbjuda tjänster som teknisk konsult inom berg- och anläggningsteknik. Tillsammans för Malå och utvecklingen i regionen.



HundLogik i Björnlund

Utvecklingsavdelningen möter HundLogik och företagare Annika Aronsson. I Björnlund finns en imponerande anläggning där du som är hundägare kan gå olika kurser med din hund.



Besök i Lappstan tillsammans med internationella studenter

Utvecklingsavdelningen tillsammans med studenter och lärare från Designhögskolan i Umeå besöker Lappstan i Malå. Börje Stenlund, Vildmarkscamp guidar.

De Internationella studenterna tar del av skogssamiskt kulturarv, identitet och stolthet.

Tack Börje! Tack Designhögskolan för att ni valde att komma till Malå!



Västerbottens Idrottsförbund

Utvecklingsavdelningen möter Västerbottens Idrottsförbund

På agendan:

- 1) möjligheter till medfinansiering i investeringar i Park Malåborgs utomhusmiljö.
- 2) förslag till temadag i september med fokus på rörelseglädje för barn och unga i Malå.



Anna-Lena Svahn, Adak

Utvecklingsavdelningen möter Anna-Lena Svahn

Anna-Lena har tillsammans med Yvonne Stenberg designat och målat skyltarna till Samhälls-/Hälsorummet, Gruvvägen 4B i Adak.

Så fint!



Handlar'n i Adak

Utvecklingsavdelningen och konsult Agneta Sörman möter Handlar'n i Adak

På agendan står utvecklings-/affärsplan. Det blev en konstruktiv framtidsdialog för förbättrad landsbygdsservice.

Heja Adak!



Malå levererar - UTVECKLINGSAVDELNINGEN MÖTER



Guideline Geo

Utvecklingsavdelningen möter Jonny Falk, Guideline Geo. På agendan finns investeringar, finansiering och jämställdhetsplan samt information från Utvecklingsavdelningen.

Workshop hos Arvsfonden

Utvecklingsavdelningen har bevakat möjligheter till finansiering via Arvsfonden och deltog i workshoppen den 19 april i Stockholm. År 2017 fördelade Arvsfonden 1011 miljoner kr.

Målgrupper: barn 0-12 år, ungdomar 13-25 år, personer med funktionsnedsättning alla åldrar.

Kriterier: Nyskapande, delaktighet och överlevnad.

Projektstöd ges till idéella föreningar som funnits i 1 år, ekonomiska föreningar, stiftelser, offentliga organisationer (i samarbete med andra organisationer). Följeforskning godkänns, dock ej renodlade forskningsprojekt. Lokal- och anläggningsstöd ges till idéella föreningar som funnits i 2 år.

Arvsfonden kommer till Skellefteå den 17 september (kvällstid). Då blir det information till föreningslivet i Västerbotten. Vi samordnar transporten för intresserade föreningar i Malå kommun.

Har du en idé som kan utveckla samhället och Malå - kontakta Anna-Karin.Horney@mala.se.



Se företagsambassadörer för Malå på vår Youtube-kanal

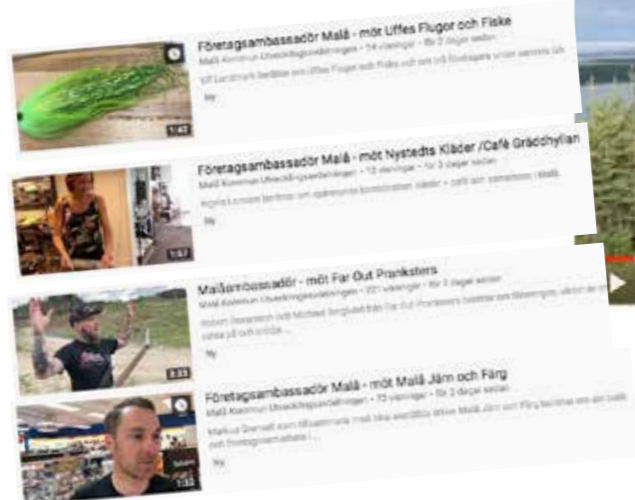

Företagsambassadör Malå - möt Tidlösa Design/Malå Blomsterhandel/Malå Begravningsbyrå
Malå Turistinformation • 206 visningar • för 3 månader sedan
Eva Larsson, delägare Tidlösa design berättar om företaget och samarbetet på orten.

Se film med Eva Larsson, delägare i Tidlösa Design/Malå Blomsterhandel/Malå Begravningsbyrå. Fin butik med bästa service. Heja, Tidlösa Design!



Företagen i Malå är på omvärldspaning och besöker Arctic Innovation Forum i Kalix
Malå Kommun Utvecklingsavdelningen • 64 visningar • för 1 månad sedan
Design Thinking. Varför ska man tänka utanför boxen? Arctic Innovation Forum levererar Malå Borsaffinader!

Se film där två Malå företagare, Johnny Önerlov (Simmine) och Hans Selbach (Mindworks Geoconsulting) berättar om studiebesök på Arctic Innovation Forum i Kalix.



Företagsambassadör Malå: möt Gunilla Persson, VD och delägare Persson Båt i Adak
Malå Kommun Utvecklingsavdelningen • 250 visningar • för 1 månad sedan
Möt Gunilla Persson, VD och delägare i Persson Båt i Adak. Skotersåsongen är över och nu är det dags att sjösätta båtarna.

Se film med Gunilla Persson, VD och delägare i Persson Båt i Adak på vår Youtube-kanal: Malå Kommun Utvecklingsavdelningen. Skotersåsongen är över och nu är det dags att sjösätta båtarna. Heja, Persson Båt!

Levande landsbygd

Utvecklingsavdelningen genom Ethel Cavén mötte Gunilla Winberg och Kurt Gustafsson som vill engagera kommunerna att göra en bygdeinventering. Det skulle vara ett första steg i arbetet med att frigöra obebodda hus och marker som sen kan locka till sig personer intresserade av att bli självförsörjande på landsbygden.

Syftet är att öka antalet boende på landsbygden, få fler levande byar och återta outnyttjade resurser.



Mera grönsaksodling!

Utvecklingsavdelningens två agronomer (Ethel och Alec) åkte till Sandsjögården i Sorsele den 4 juni 2018 för att delta på ett möte med Ulla Blomqvist, projektledare till projektet "Lapland - a Culinary Region".

Mark- och växtagronom Vilma Gustafsson från Forslunda Naturbruksutbildningar berättade om jordmån och grundläggande förutsättningar för att främst kunna odla grönsaker i vår klimatzon.

Denna första träff ordnades som "kick-off" i projektet. Nästa steg kommer att bli en studieresa till Hushållningssällskapets anläggning i Öjebyn den 16 augusti för att se deras försöksodlingar av grönsaker och bär.

Den avslutande delen i pilotprojektet blir sammankomster mellan matproducenter, restauranger och butiker under hösten 2018 med diskussioner omkring vilka produkter som kan/bör ingå i en försöksverksamhet 2019. För denna del svarar det lokala projektet Matforum som också kommer att utarbeta en mer detaljerad plan i samarbete med Projektet Lapland a Culinary Region.

Vill ni veta mer angående detta projekt; tag kontakt med ulla.blomqvist@tavelsjo.se.



Ovanstående filmer finns på vår Youtube-kanal, Malå Kommun Utvecklingsavdelningen. Fler filmer tillkommer inom kort!

Malå levererar - SÅ MINNS VI VÅREN OCH BÖRJAN PÅ SOMMAREN



Digitala resan

Region Västerbotten leder en workshop med ledningsgruppen i Malå kommun.



Kulturskolans vårkonsert

Grattis Agnes Roslund som fick Therese Perdahl-stipendiet!

Tack till de fantastiska lärarna Ulla-Britt, Per och Mattias för ert arbete med kulturskolan!!



Statssekreterarbesök i Malå

Alejandro Firpo, statssekreterare hos civilminister Ardalan Shekarabi, Finansdepartementet, besöker Malå.

Johan Söderhielm, SGU, och Jonny Falk, GuidelineGeo, informerar om verksamhet och framtidsplaner samt belyser betydelsen av statliga arbetstillfällen.

Medverkar gör kommunalråd och/eller kommunchefer i Sorsele, Arjeplog, Norsjö och Malå samt Carola Wiklund, Transportstyrelsen. Kommunfullmäktiges ordförande i Malå kommun tackar med en delikatessgåva från Tidlösa Design.

Tillsammans för utvecklingen i regionen.



Företag i Malå och Utvecklingsavdelningen/ Möjligheternas Region besöker Arctic Innovation Forum i Kalix

Utvecklingsavdelningen och företagare i Malå on Tour med Arctic Bus. Färden gick till Arctic Innovation Forum i Kalix med workshops och föreläsningar.

Vilket program! Nya nätverk, kompetensutveckling och möjligheter till framtida samarbeten. Varför ska man tänka utanför boxen?

Simmine, Malå Bioraffineri, Mindworks Geoconsulting var några av företagen i Malå som tillsammans med Utvecklingsavdelningen åkte till Kalix på omvärldsspaning. Internationella, nationella och regionala föreläsare och forskare delade med sig av kunskap och erfarenheter, kreativa problemlösningsövningar, dialogforum och reflektioner.

Tillsammans för Malå och utvecklingen i regionen! Studieresan blev möjlig att genomföra tack vare projekt Möjligheternas Region. Föreläsningar varvas med kreativa teamövningar, dialogforum och reflektion. Inspiration och glädje. Matz Engman, en av männen bakom Facebooks etableringar i Luleå, kommer till "Här finns jobben", vecka 45 i Malå. Tack till arrangörerna Conny Hedman och Carolina Salazar.

Innan det var dags att vända hemåt skulle vi hinna med ett studiebesök på ett av Kalix entreprenörsdrivna flaggskepp! Part i Kalix, tillverkar prefabricerade kompletta badrum och rumsmoduler till flerbostadshus, sjukhus, hotell, flygplatser, m.m. efter kundens önskemål. Huvudmarknader är Sverige och Norge. Part Group har 600 och Part Kalix har 300 anställda. Part har också kontor på Arlanda. Hela 23 nationaliteter är representerade i medarbetarstaben i Kalix.

Heja Part! Tack Bernardo, produktionschef i Kalixfabriken för information och fabriksrundtur!

Tillsammans för Malå och utvecklingen i regionen.



Nationaldagsfirande på Hembygdsgården

Den 6 juni firade vi nationaldagen på Hembygdsgården. Välkomsttal av Charlotte Hultdin.

Malå kommun delar ut diplom till nysvenskar som erhållit svenskt medborgarskap och kommunens

nyfödda barn födda under år 2017 firades med en gåva. Gåvor i form av lyckoböna tillverkade av Lii Kroik delades ut till alla 28 nyfödda barn. För överlämnandet svarade Kommunfullmäktiges ordförande Ove Stenlund. Malå folkdanslag, Malå kyrkokör och Malå dragspelsklubb medverkade.

Arrangörer: Malå hembygdsförening och Malå kommun. Utvecklingsavdelningen/Inflyttning- och integrationservice assisterar Hembygdsföreningen.



Malå levererar - SÅ MINNS VI VÅREN OCH BÖRJAN PÅ SOMMAREN



Gomorrön Malå 23 maj

Tema: Företagsklimatet i Malå. Dagens värd var Företagarna i Malå.

På agendan stod följande frågor:

- Resultat av årets enkätundersökning/näringslivsranking som presenterades av Matilda Henningsson, Svenskt Näringsliv.
- Projekt Samverkan för tillväxt som Peder Johansson, Företagarna i Västerbotten informerade om.
- Företagarna i Malå - information om verksamhet och presentation av nya styrelsen som gör Thomas Linder, ordförande.



Malå kommun har sjunkit i ranking.

ÅR 2017=3,21 och ÅR 2018=2,94

I en enkät har företag i Malå lämnat följande rekommendationer:

- 1) bättre förståelse hos tjänstemän och politiker för företagande i Malå
- 2) förbättrad kommunal upphandling
- 3) bättre dialog mellan kommunledning och företag i Malå
- 4) ökad konkurrensutsättning av kommunal verksamhet
- 5) snabbare handläggningstider
- 6) anpassa utbildningen efter företagets kompetensbehov
- 7) förbättra lokal infrastruktur och IT-nät
- 8) öka samverkan mellan skola och näringsliv.

Tack till alla företagare som besvarat enkäten! Vi är redo att göra om och göra rätt! Grattis kommunerna i R8 för goda rankingresultat!

Tillsammans för Malå och utvecklingen i regionen!



Uppföljningsträff i projekt/program "Älskade barn"

Folkbildningsinsatsen sker i samarbete med Studiefrämjandet och Rädda barnen.

Malåbor med utländsk bakgrund delar med sig av flera års erfarenheter av att bo, leva och verka i Malå. De hade i huvudsak positiva synpunkter. Vi fick värdefull återkoppling till vårt arbete på Utvecklingsavdelningen med att främja inflyttning och integration.

Tack för initiativet Birgitta Sundqvist samt Ann-Britt och Håkan Stråge!

Heja er!



Orientering i Malå Samhälle

Den 15 maj var den första kvällen av tre i den nybörjarkurs som arrangeras i samarbete mellan Springlidens byaförening, Långvikens Orienteringsklubb och Nilaskolans idrottslärare.

Tack till arrangörerna och medverkande!

Framtida Tidlösa Design

Den digitala resan för utveckling och tillväxt. Utvecklingsavdelningen möter LTU Business och Tidlösa Design. Ett gediget material ger underlag för strategiska framtidsbeslut. Utvecklingsavdelningen medverkar.

Heja Tidlösa Design!



Kärleksstigen i Malå pyntad igen

Kärleksstigen i Malå är pyntad med Britta Holmlunds fina virkade figurer, bekanta sedan tidigare år och helt nya! Promenera och beskåda!

Tack, underbara Britta Holmlund!



Finansieringsraket

Den 18 maj hade vi workshop om företagsstöd där Thomas Jonsson Länsstyrelsen Västerbotten informerade företagare i Malå om möjlighet att få extern finansiering. Han hade även enskilda samtal med företagare som hade funderingar om konkreta investeringar. Aktiviteten ordnas inom ramen för projektet Möjligheternas Region.

Har du frågor kring företagsstöd kan du kontakta oss på Utvecklingsavdelningen (Anna Karin och Aleksandra) eller Thomas Jonsson, handläggare företagsstöd på Länsstyrelsen Västerbotten, tel. 010-225 44 84, e-post: thomas.jonsson@lansstyrelsen.se



Alltid tillsammans

Alltid tillsammans är ett projekt som Malå kommun tillsammans med flera föreningar och ideella personer har fått pengar till från Länsstyrelsen. Syftet är att stävja utanförskap och främja inkludering, alla som vill ska kunna vara med.

Vi erbjuder flera aktiviteter för allmänheten där vi vill att nya möten ska uppstå och nya kontakter ska skapas för att ingen som inte vill det ska behöva vara utanför en gemenskap. Vi vill hjälpa nyinflyttade och nyanlända att få ett nätverk och en gemenskap med människor som sedan länge bor i Malå. Projektet heter Alltid tillsammans och pågår under detta år.

Vill du engagera dig och driva något eget liknande projekt i samarbete med Malå kommun så hör av dig till mig; Ethel Cavén. Länsstyrelsen utlyser mer pengar att söka för \$37a medel för 2018-2019.



Malå levererar - SÅ MINNS VI VÅREN OCH BÖRJAN PÅ SOMMAREN



Skolan informerade föräldrar om de kommande ombyggnationerna

Det händer mycket spännande inom barnomsorgen i Malå just nu.

Alla 5-åringar flyttar till skolområdet till hösten och alla 1-4-åringar ska så småningom få nya och fräscha lokaler som är mer anpassade för den pedagogiska verksamheten. Skolledningen informerade föräldrarna om de förändringar som ska ske.

Bra och tydlig information!



Projekt INTILL (Innovativ Turism i Lappland) i Malå Kommun

Den 23 april invigdes den nya Turistinformationen lokal prägel. Arrangemanget ingick i Minoritetsveckan som samiskt kulturinslag.

Inredningsarkitekt Susanna Bischof berättar om tankarna bakom designen av Turistinformationen. Projektet bjöd på lättare förtäring och alla barn fick en bok och en ballong.



WoW i Släppträsk.

Den 25 april träffades det kvinnliga nätverket Malå WoW i Släppträsk för att lyssna på Lena Samuelsson som berättade om Vildmarkscampen och Tant Ruth som berättade om sin verksamhet RH Plantago.

Vi fikade och fick även provsmaka rosenrotsdryck som Ruth Holmqvist bjöd på.

ABF ordnade träffen. Tack för bra information och trevlig kväll!



Gomorra Malå 26 april

Tema: Möjligheter till småskaligt företagande turism- och besöksnäring/Mervärde Malå, Modell för lokal turismutveckling.

Dagens värd: Gold of Lapland. Dagens panel bestod av Paula Perriens och Frans Creugers, LaplandTime i Tvärträsk, Floriane Colonnier, Horses of Taiga i Svanselse, Eva Larsson, Tidlösa Design och Cecilia Wallinder, Gold of Lapland.

Det som diskuterades var vikten med kundbemötande, tillgänglighet, nya idéer, innovation och entreprenörskap som är ingredienser till framgång i ett företag.

Mervärdesmodellen skapar intäkter till fördel för hela kommunens invånare och ger möjlighet för utveckling av företag/entreprenörer.

Tack Gold of Lapland för inspiration!



Minoritetsvecka i Malå: 23 - 29 april

Den veckan uppmärksammade vi Sveriges minoriteter och dess språk! Samisk förvaltningskommun har informerat och gjort utställning på Biblioteket i Malå.



Valborgsmässoafton i Malå samhälle

Kultur och Fritid såg i år till till att malåborna fick sin majbrasa på Valborgsmässoafton i Sjöparken.



Kommunalrådet möter skolrådet

Mikael Abrahamsson hade elevrådsmöte med åk 4-6. Ungdomarna pratade om inre och yttre arbetsmiljö. Förslag lades på inköp av olika saker att använda på skolgården.

På elevrådsmöte med åk 7-9 handlade frågorna om skolmat och trivsel i klassrummen. Det beslutades om årets operation dagsverke. De insamlade pengarna kommer att skänkas till barncancerfonden.

Tillsammans för Malå! Med blicken mot framtiden!



Företagarskolan 2.0

Denna insats för att stödja nyföretagande inom ramen för projektet Möjligheternas Region har pågått under våren 2018. Deltagarna har fått information och grundkunskap om att starta och driva företag.

Vi har tagit upp teman som affärsplan, affärsidé, budget, moms, marknadsföring, avtal, företagsstöd och förhandlingsteknik. Vi bjöd in externa sakkunniga gäster som höll föredrag, exempelvis Skatteverket, RevicorCompaniet och Sandströms Företagscoaching AB som naturligtvis samarbetar med befintliga företagare verksamma i Malå Kommun.

Avslutningsträff och diplomutdelning för deltagare sker i augusti.



Malå levererar - SÅ MINNS VI VÅREN OCH BÖRJAN PÅ SOMMAREN



Region Västerbotten på plats i Malå

Den 12 april besökte Region Västerbotten Malå. På agendan var redovisning av ett avslutat projekt som delfinansierades av Region Västerbotten. Utvecklingsavdelningen var med och hade konstruktiv framtidsdialog gällande möjligheter till medfinansiering av framtida insatser.

Extern finansiering är oerhört viktig för Malås utveckling och tillväxt. Välkommen åter i september!

Den 18 april har 19 studenter och lärare vid Designhögskolan i Umeå besökt Malå och medverkade i workshop om Malå Besöksnäring. Det gjorde de tillsammans med andra deltagare som Gold of Lapland, entreprenörer i Malå, föreningsaktiva i byar och i samhället. Företagarna, Malå Sameby, Samisk förvaltningskommun och tjänstepersoner vid Malå kommun.



Workshop om Malås Besöksnäring samt fortsatt arbete Malå 2030

Syftet med workshopen och besöket var att tillsammans resonera om hur vi hållbart ska gestalta och utveckla Malå utifrån våra unika förutsättningar. Vi lever under samma himmel men ser inte alltid samma horisont... men nu kanske! Tillsammans för Malå - mot framtiden!

Tack alla som bidrog med tid, idéer, kunskap, engagemang och framtidstro!



Park Malåborg - föreningar går samman

Nytt koncept. Ny förening förvärvar byggnaden Malåborg. Massor med konstruktiva träffar har skett under våren. Den 13 april informerade Birgitta Strömgren regional strateg i Folkets Hus och Parker föreningslivet i Malå om stadgar, medlemskap i Folkets Hus och Parker, programutbud samt tillgång till Folkets Hus och Parkers personella resurser.

Malåborg - ett världsarv på hemmaplan. Interimstyrelsen i nybildade föreningen Park Malåborg antar utvecklingsplanen framtagen av Folkets Hus och Parker. Företagarna i Malå, Far Out Pranksters, Malå IF, Malå Fokdanslag och SPF i samverkan. Utvecklingsavdelningen hejar på!

Mål med projektet är att få igång Malåborg som allmän samlingslokal, att främja engagemang och sysselsättning samt kulturutbud i kommunen, att skapa ett socialt företag i Malå samt att finna bästa organisationsformer och bästa samverkan mellan föreningar, företag och kommunen.

Tilltänkt huvudman är den nybildade föreningen Park Malåborg som bl.a. består av Far Out Pranksters, Företagarna i Malå och Malå IF.



Mitt Europa-veckan 7-13 maj

Torget i Malå den 11 maj. Möjligheternas Region och projektet INTILL informerade tillsammans med Malå Sameby om projektarbete som bland annat finansieras från Europeiska Regionala Utvecklingsfonden. Malå Sameby är en god och viktig representant för näringslivet.

Vi informerade allmänheten om hur projektmedel används och hur vi skapar nya möjligheter i vår region tack vare de europeiska resurserna, pratade med nyfikna malåbor och bjöd på suovas och kaffe. Så gjorde även affärscoacher i de övriga sju kommuner där Möjligheternas region finns samt även många andra i hela Europa denna vecka i maj.



Malå är med i "Vi håller rent" kampanjen

Den 22 maj hjälpte 15 glada personer till med att hålla Malå rent och gick ut för att plocka skräp runt om i samhället. Flera sopsäckar samlades ihop med diverse skräp som tinat fram från vinterns snödrivor.

Förskolorna deltog också och gjorde stor insats runt förskolegårdarna och promenadstråken i närheten. Fritidshemmen och språkintröskning hade också inslag i sin verksamhet där de tog med elever ut på skräpplockaruppdrag och informerade om vikten av att ta hand om skräpet och inte slänga det i naturen där djur och människor kan skadas.

Malå Blomsterhandel sponsrade med ett pris till en tävling för deltagarna. Tack för er gåva och grattis till Josefine Tjäder som vann!

Ett stort tack till alla deltagande elever och lärare likväl som privatpersoner i samhället! Tack även till Malå Kommun renhållning för hjälp med källsorteringskärl!



Malå 2030?

Hur ska framtida Malå se ut?

För att kunna planera bra, hållbart, effektivt och kunna ta hänsyn till viktiga moment och konstruktiva åsikter arbetar bland annat ledningsgruppen och kommunalråd med Översiktsplan för Malå kommun. Detta blir ett viktigt

övergripande strategi- och styrdokument och bostadsförsörjningsprogram.

Vi tar hjälp av inspirationsföreläsarna Keith Sivebring och Annie Arnqvist.

Tillsammans för Malå!

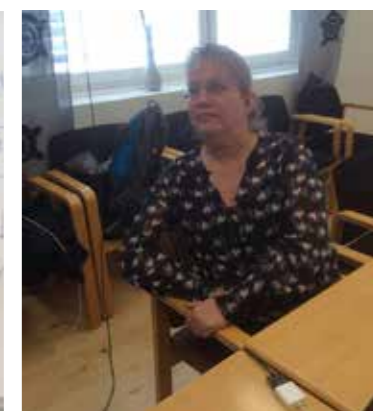

Malå levererar - SÅ MINNS VI VÅREN OCH BÖRJAN PÅ SOMMAREN



Information om projekt Möjligheternas Region i Malå



Möjligheternas region är ett samverkansprojekt mellan åtta kommuner i Västerbottens inland. Projektets målsättning är att skapa en attraktiv region för fler och växande företag. Projektet pågår mellan 2015-09-01 - 2018-12-31. Projektets finansiärer är EU:s regionala utvecklingsfond, Region Västerbotten samt de åtta kommunerna Vilhelmina, Åsele, Dorotea, Storuman, Malå, Norsjö, Sorsele och Lycksele. Projektägare är Storumans kommunföretag AB. Malå har under projektiden haft tre personer som varit anställda som arbetscoacher. För tillfället är det Aleksandra Simanovskaya.

Projektet är i avslutningsfas och bedöms av oss på Utvecklingsavdelningen som mycket lyckat utifrån följande kriterier:

- Tid: treårig projekttid gav oss möjlighet att göra relativt långsiktiga insatser och att ha god uppfattning av årliga kostnader respektive aktiviteter samt arbetsinsatser.
- Kostnaderna: det fanns resurser både för personal och insatser.

- Kvalité: projektet riktade sig både till företag och kommuner (näringslivskontor) och hade bl.a. ett mål att utarbeta långsiktiga hållbara metoder och arbetsätt som innebär nära dialog mellan kommun och företag. Medverkande föreläsare/externa sakkunniga har valts noggrant och levererade hög nivå på workshop/insatserna.
- Målgruppens och andra intressenters nöjdhet. Löpande utvärderingar visar att både insatser inom nyföretagande och affärsutveckling är mycket uppskattade av företagarna i Malå.
- Mätbara mål (många):
- Under projektets gång har vi i Malå haft kontakt med 72 företag/invånare som håller på att

starta företag (bl.a. 30 befintliga företag och 15 företag som startades under projektets gång där Möjligheternas Region har bidragit.

- Antal anmälda deltagare på Företagarskolan 1.0 var 15 personer (9 kvinnor och 6 män, varav 3 av utländsk härkomst). Antal anmälda deltagare på Företagarskolan 2.0 var 16 personer (7 kvinnor och 9 män, varav 3 utlandsfödda).
- Deltagare i Mentorsprogrammet: 7 adepter och 7 mentorer (9 kvinnor och 5 män, varav 2 utlandsfödda).
- Näringslivs- och rekryteringsmässor; Här finns jobben 2016: 36 utställare på mässdagen, uppskattningsvis 1000 besökare under veckan. Här finns jobben 2017: 29 utställare, samma antal besökare som år 2016.

Implementering. Efter projektets avslutning behåller vi följande:
Arbetsätt
Vi på Utvecklingsavdelningen som driver projektet lokalt arbetar integrerat, det vill säga att alla medarbetare är delaktiga i projektets aktiviteter, planering av dem i tidigare skede och även

genomförande. Dessutom arbetar vi nära och i direkt kontakt med våra kunder - befintliga företag samt invånare som funderar och planerar på att starta företag samt de som vill etablera företag/flytta företag till Malå.

Lokal utvecklingsstrategi för Malå kommun, Utvecklingsavdelningens verksamhetsplan, Integrationsstrategi och handlingsplan är de dokument som styr vårt arbete. Kundernas behov, trender i omvärlden samt framtida aktuella utmaningar styr också de prioriteringar och insatser som vi väljer.

Aktiviteter/insatser som blev mest framgångsrika och testades/finansierades helt eller delvis av projektet

- Företagarskolan, vi behåller samma format med externa sakkunniga gäster t.ex. Skatteverket, RevicorCompaniet samt samarbete med befintliga företag.
- Här finns jobben - näringslivs- och rekryteringsmässor i Malå under v. 45 med tematiska workshops, en kväll för ungdomar och information från gymnasieskolor samt mässdagen med utställare.
- Gomorron Malå - tematiska företagsfrukostar med föreläsare och panel.

- Finansieringsraketen - workshop i investeringsstöd för nystartade och befintliga företag.
 - Malå on tour - guddad tur lokalt med nedslag bland områdets företag för elever och lärare på Nilaskolan.
 - Fredagslunchen - Utvecklingsavdelningen informerar
 - Utbildning och dialog gällande upphandling, med mera.
- Förutom arbetsätt och aktiviteter tar vi vidare de verktyg som utarbetades under projektets gång samt kontaktnätet som bildades med bland annat kollegor, myndigheter, företagsorganisationer, inspiratörer och föreläsare, med flera. Möjligheternas Region avslutningsfilm kan du se på Youtube: <https://youtu.be/jAOxTD6Hqnc>

Som resultat på samarbete inom Möjligheternas Region föddes det en idé på uppföljningsarbete för att stödja företag. Så skapades projektet Näringslivsutveckling i Möjligheternas Region som ska startas 1 september 2018. Här ska fokus för Malås del ligga på generationsväxling och kapitalförsörjning.

Burvalls 80 år – med ny ”kostym” och ägare

Burvalls firade 80 år och har fått ny ägare. Nyinvigningen blev en succé och lockade barn och vuxna som bjöds på tårta, ballonger och fiskedamm.

Affärslokalen har fått en rejäl uppfräschning med bibehållen stil. Företaget som funnits i Malå sen 1938 och startades av fotografen Åke Burvall och är numera Malås äldsta aktiva företag. Sen 1948 huserar företaget i nuvarande lokal.

Tusen tack Gudrun Henningsson och lycka till Erika Falk!



Upphandling Malå kommun

Upphandlingen av elservicearbeten är i slutskedet och kommer att publiceras. Upphandling angående rivning av Länkarna och Ortvägen 11 är påbörjad. Rivningen ska vara klar under hösten. Kontaktuppgifter:

Anna Jonsson, e-post anna.jonsson@mala.se
tel 0953-140 56.

Upphandlings-samarbete

Arvidsjaur, Arjeplog, Malå och Sorsele kommuner har inlett ett samarbete på upphandlingsområdet.

Arvidsjaur kommun bidrar i utgångsläget med två upphandlare samt en upphandlingscontroller på 50% i form av ekonomiassistent och Malå kommun bidrar med en upphandlare.

Samarbetet går ut på att möjliggöra ett starkare förhandlingsläge för samtliga parter där så är aktuellt och en mer samordnad upphandling där ramavtal och liknande kan upphandlas för samtliga kommuner.

Samarbetet kommer att inledas i September månad 2018 och vi har till att börja med fördelat följande kategorier...



Anna Jansson, ansvarig för upphandling av IT och tjänster

Funktionsansvarig/Upphandlare

Entreprenader: Sara Nordström/Arvidsjaur,
sara.nordstrom@arvidsjaur.se, 0960-165 56

Varor: Anna Renberg/Arvidsjaur,
annah.renberg@arvidsjaur.se, 0960-165 15

IT och tjänster: Anna Jonsson/Malå,
anna.jonsson@mala.se, 0953-140 56

Arbetet med Serviceplanen fortsätter



Deltagarna från de olika kommunerna har gjort studieresor inom arbetet med översiktsplanen.

Ethel Cavén jobbar med att ta fram en serviceplan som ska ingå i Översiktsplanen för kommunen. Länsstyrelsen sammankallade till träff i Sorsele där projektledare Stina Fernerud och Marika Linder mötte upp Malå, Sorsele, Norsjö och Vilhelmina kommuner. Frågeställningarna om hur vi ska arbeta mer konkret i kommunen för att stärka service diskuteras. Här lämnar jag öppet för hela näringslivet och företagarna i kommunen att komma med synpunkter till förslag.

Marika Linder informerade om Landsbygdsprogrammet. Det finns stöd att söka för eventuella aktiviteter som ska stärka service, servicepunkter m.m. samt för rådgivning och service till landsbygdsföretag. En kartläggning av vad som finns idag och vad som saknas är gjord efter medborgardialogerna som i Malå under vintern. Länsstyrelsen fortsätter arbetet med den regionala livsmedelsstrategin. Tidningen Norrbruk ger ut information.

I 2017 års handlingsplan bestämde partnerskapet att man ska lägga ett extra fokus på framtagandet av kommunala serviceplaner i länet. Västerbotten sträcker sig från kust till fjäll och inom de 55 000 km² finns 15 kommuner. Förhållandena mellan kommunerna skiljer sig åt, vilket också gör det naturligt att kommunen själv bör planera för den egna serviceutvecklingen som ett komplement till det regionala serviceprogrammet. Dessutom kräver förordningen om kommersiellt stöd (2000:284) att kommunen ska planera sin varuförsörjning väl för att erhålla stöd, vilket en väl genomarbetad serviceplan kan visa.

Att prioritera har visat sig vara extra utmanade i arbetet med serviceplaneringen. I Västerbottens RSP definieras olika servicestrategiska orter utifrån vilken service som bör vara närvarande eller vad som är möjligt att ordna på orten. I en servicenod är tanken att kommunen ska undersöka möjligheten att stärka redan befintlig kommersiell service med kommunal service. Det kan vara allt från att lägga ut kommunala uppdrag på entreprenad till att lokalisera hemtjänst på orten. I en servicepunkt som erbjuder ett mindre serviceutbud är det kanske viktigare att satsa på en mötesplats för boende. Behovet av service ser olika

Övriga aktiviteter

- Rådgivning till landsbygdsföretag och service
- Arbeta med en regional livsmedelsstrategi
- Norrbruk
- Matkartan

ut i olika delar av länet och också inom den egna kommunen. Vi vet att där service är närvarande vill man bo och verka. Även om centralorten i kommunen får ses som navet i serviceplaneringen så är det säkert orter i länets landsbygd som både lämpar sig väl för att axla rollen som servicenod eller servicepunkt – båda med mål att få en levande landsbygd.

Att förstå hur samverkan inom och mellan grupper kan förbättras och bli mer effektiva är också viktigt i projektet. Under projektet ägnas därför en hel del



Det fördes givande samtal kring utvecklingsfrågor för kommunen och inlandet.

tid till att identifiera och ta kontakt med olika aktörer som arbetar med och för service på landsbygd både i länet och nationellt. Syftet med samverkan är bland annat att förbereda en uppväxling av insatser inom området service samt sprida och implementera nya modeller och metoder i länet.

I februari i år arrangerades länets tredje Serviceverkstad för partnerskapet, ett forum med programpunkter som varvas mellan workshop, föreläsningar och erfarenhetsutbyte. Det finns därutöver tre grupperingar inom partnerskapet som träffas med jämna mellanrum för att diskutera hur man kan arbeta för att planera service i den egna kommunen. Genom att arbeta i grupp kan kommunerna hitta nya sätt att samarbeta för att stärka tillgängligheten till service. En viktig del i den lokala serviceplaneringen är att få i gång en samverkan mellan förvaltningarna inom den egna kommunen. Därutöver ligger det en utmaning i att skapa en politisk förankring kring serviceutveckling i den egna kommunen.

Studieresa till Norge, 14-16 maj 2018

Studieresan arrangerades av Länsstyrelsen inom ramen för projektet "Processstöd för regional serviceutveckling i Västerbotten". En buss åkte från Umeå och hämtade upp deltagare längs vägen till Sandnesjøen strax söder om Mo I Rana i Norge. Längs vägen besökte vi Bayhill center i Hemavan som ägs av markarna Nils Wikberg och Grete Tuven. De driver även ICA i Hemavan som är den mest expansiva butiken med en omsättning på 135 miljoner kronor. Svenskt Näringsliv utsåg dem till årets mest företagsamma västerbottning. Nils berättade om deras resa under många slitsamma år och hur framgången varit möjlig genom hårt arbete och vågade satsningar på att allt är möjligt. De har även en restaurang där de tar till vara mat från butiken som de tillagar istället för att den ska slängas.

I bussen informerade Elisabeth Björkman, processledare för betaltjänster från Länsstyrelsen Västerbotten. Hon beskrev utmaningar, möjligheter till lån och risken för utanförskap inom betaltjänster. Kontant-hanteringen minskar i samhället, det blir kostsamt att hantera pengar och deponeeringsplatser minskar. Glesbygd kontra stad har skiljaktigheter angående om det är rättvisa regler för lån beroende på var man bor. Bankerna påstår att återbetalningskravet samt marknaden för investeringen styr belåningsnivån. Inlandskommunerna anser att det är en urbaniseringsprocess som gör kuststäderna till vinnare när det handlar om möjligheter att få lån. Detta är ser ut att bli omvälvande för banksektorn. När det nya betaltjänstdirektivet (PSD2) genomförts har bankerna inte längre monopol på sina kunders kontoinformation och betaltjänster. Det nya EU-direktivet öppnar dörrarna för alla företag som vill använda sig av bankernas information. I korta drag innebär PSD2 att bankkunder kan låta tredjepartsleverantörer, exempelvis Facebook eller Google, utföra finansiella tjänster. Bankerna blir då skyldiga att ge åtkomst till sina kunders konton. Banker kommer inte att konkurrera enbart med andra banker, utan med alla som erbjuder finansiella tjänster. Europeiska kommissionens mål är att förbättra innovationen i sektorn, stärka konsumentskyddet och öka säkerheten för internetbetalningar och kontoåtkomst inom EU och EES.

<https://www.evry.com/sv/media/artiklar/psd2-the-directive-that-will-change-banking-as-we-know-it/>
Läs mer om PSD2 direktivet på <https://www.fi.se/sv/bank/andra-betaltjanstdirektivet-psd-2/>

Kennet Johansson, enhetschef Regional tillväxt Länsstyrelsen Västerbotten informerade om hur klyf-

tan mellan stad och land i Sverige ska slutas. I satsningen på digitalisering får Tillväxtverket fler av landsbygdsproblematikens arenor. Kompetensförsörjning är viktigt både i stad och land och utvecklingen av lärcentra är stora frågor. Vem äger problemet och ska agera och ta tag i det? Både inom och mellan stad och land finns olika problem. Platser måste bli mer dynamiska och få ökad framtidstro. Stora satsningar genom digitala samarbeten kan göra platsen geografiskt obunden, framåtblickande och möjliggöra digitala framåtvisioner.

Line Telleman, guide under besöket i Sandnesjøen, arbetar med närbutiker och kommunerna inom det statliga utvecklingsprogrammet Merkur. Målsättningen är att upprätthålla livskraftiga bygder,

säkra tillgången på dagligvaror, utveckla närbutiker som servicecenter och mötesplatser, säkra drivmedelstillgången i regionerna samt utveckla bokhandeln i bygdecentrum. Programmet får 39 miljoner i stöd under 2018. Dessa medel genererar den positiva utveckling som Norge har. Det görs kampanjer för att stötta närbutikerna och den lokala handeln där även satsningar på lokal mat marknadsförs på ett positivt sätt. De lokala handlarna har en viktig social roll och de uppmärksammas från kommunerna som lyfter

fram tjänster som handlarna verkligen gör. Handlarna har god kommunikation med byafolket, god kontakt med kommuner och näringsliv och deltar i byautvecklingsråden.

Reidar Almås, professor och tidigare verksam vid Norsk center för Bygdeforskning berättade om Norsk regionalpolitik – en kraft till bygderna. Den största framgången i Norge är deltagardemokrati och jämställdhet samt att människor samarbetar och undviker konflikter. Reidar beskrev betydelsefulla hjälpmedel i regionalpolitiken. Norge har differentierade arbetsgivaravgifter som gynnar kommunerna i de nordligaste regionerna. Utmaningar för framtiden är bland annat att motverka centralisering, reglering av trafik, miljö och klimat, kommunernas näringsliv efter oljan, att utnyttja fotosyntesen, resursfördelning, en differentierad kommun och regionstruktur samt hitta goda samarbeten mellan stat, landsting och kommun.



Digitalisering hjälper oss att nå visionen - Malå med allt så nära - en välkomnande och trygg kommun där utveckling sker?

Ett konkret exempel är det digitala samhällsrummet/hälsorummet i Adak.
Invigningen blev en succe! Ett 80-tal medborgare kom. Nu finns världens första digitala samhällsrum/hälsorum på Gruvvägen 4B i Adak. Detta har möjliggjorts tack vare Glesbygdsmedicinskt Centrum i Storuman och Projekt Innovationskraft i Glesbygd, Sjukstugan/VLL i Malå, Omsorgsavdelningen och Utvecklingsavdelningen i Malå kommun, Adaks byaförening och Handlar'n i Adak, Adak Säg, Persson Båt, Bergströms Måleri, Lönåsgården AB, Lönås Intresseförening, Region Västerbotten och EU. Samhällsrummet/Hälsorummet testas under en period med öppet tisdag och torsdag kl 13-18 och lördag kl 11-14. Bokning

via Handlar'n. För att använda lokalen annan tid kolla med Handlar'n. Verksamheten byggs upp successivt. Omsorgsavdelningen erbjuder tjänster som anhörigstöd, anhörigcafé och rehab. Det blir möjligt att kontrollera vikt, blodtryck, blodsocker m.m. samt att träffa läkare eller psykolog via skärm. Test av ny teknik finns även på agendan. Vidare möjliggör den nya tekniken att vi kan koppla upp oss på föreläsningar/seminarier. Digitaliserad transformation innebär bättre förståelse för vad innevånarna behöver. Detta är en anpassning som Malå kommun måste göra för att skapa värde för våra medborgare i en digitaliserad värld. Snabbare service till en lägre kostnad och förbättrad service baserat på data och evidens.

Det ger förutsättningar för verksamhetsutveckling och visar vilka anpassningar som måste göras. Ett ökat användande av digital teknologi leder inte bara till förbättringar av befintliga produkter och processer, utan många gånger även till att helt nya möjligheter skapas. Digital utveckling för ökad konkurrenskraft bygger på organisationskunskap, engagemang och ett resultatorienterat förhållningssätt. Här måste Utvecklingsavdelningen vara på banan för att coacha er som är företagare i Malå. Vi samverkar med forskare vid Linköpings universitet och kommer att förstärka vårt team med en digitaliseringsstrateg tillika affärscoach med inriktning mot kapitalförsörjning och generationsväxling. Tillsammans tar vi höjd i Malå! Vi söker dig som

har en högskoleexamen med inriktning mot systemvetenskap, ekonomi och/eller beteendevetenskap. Låter det intressant? Välkommen att kontakta Anna-Karin. Horney@malå.se. Att vara aktiv på sociala medier innebär att vi alltid tar pulsen på vad vår kärnmålgrupp tycker. Följ oss på Facebook, "Malå med allt så nära", och kolla in Företagsambassadörerna på Youtube. Hoppas du får en fantastisk skön sommar med mycket jobb, sol och vila! Tillsammans för Malå och utvecklingen i regionen!



Anna Karin Horney, verksamhetsansvarig Utvecklingsavdelningen Malå kommun





- När företaget ska utvecklas eller växa. För att lättare fokusera på rätt saker och i rätt ordning.
- Stort kontaktnät. Vi har ett stort kontaktnät med olika organisationer och projekt som arbetar med företagsfrämjande åtgärder som vi gärna lotsar dig vidare till. Vi hjälper dig reda ut vilka du behöver kontakta inom kommunen för att gå vidare med dina idéer.
- När det är dags för en investering. Hur ser det ut med finansiering för ny- och ombyggnad till ditt företag? Kanske behövs det köpas in utrustning eller genomförs marknadsföringsinsatser? Vi hjälper dig i kontakten med Länsstyrelsen när du behöver söka företagsstöd.
- När du behöver andra insatser. Tveka inte att kontakta oss även med andra frågor. Kanske vill du ut på internationella marknader eller har en innovation. Kan vi inte hjälpa dig själva så slussar vi dig vidare till rätt hjälp.
- När du ska komma igång eller utveckla din verksamhet. Känns det krångligt eller vill du bara bolla dina idéer? Vi hjälper dig med grunden till affärsplan och budget.
- Gå in på www.verksamt.se och läs mer om hur det är att driva företag. Där finns massor med bra tips och sidan länkar även ihop Skatteverket och Bolagsverket så du enkelt kan sköta dina företagsärenden online.

Arenor för företagare i kommunen;

- Gomorron Malå: arrangeras sista torsdagen (ibland onsdag istället) i månaden vid nio tillfällen per år, nästkommande frukostmöte är torsdag 30 augusti på Malå Hotell. Dagens värd: Företagarna i Malå Kommun. Save the date! Mer information kommer. Tid: 07.30 - 09.00. Första frukosten på hösten sker 27 september 2018 Dagens värd: LRF. Save the date! Mer information kommer. Välkommen!
- Mera Malå: arrangeras vid behov, konceptet samlar de tjänstepersoner du behöver komma i kontakt med för att starta/utveckla din verksamhet vid ett och samma tillfälle.
- Företagslunch: Lunchdialog med företagare! Utvecklingsavdelningen i Malå kommun bjuder in till dialog och information första fredagen i varje månad. Där får du som är företagare eller företagsrepresentant senaste nytt från kommunalråd, kommunchef, verksamhetsansvarig vid Utvecklingsavdelningen och andra tjänstepersoner om pågående frågor av intresse för näringslivet. Malå kommun får viktig information och frågor av dig som vi kan svara på direkt eller ta med för vidare utredning. Alla betalar sin egen lunch. Under sommaren blir det den 6 juli och 3 augusti. Ingen föransökan krävs. Välkommen!

Håll dig informerad

Följ gärna Malå kommun på Facebook "Malå med allt så nära" för att hålla dig uppdaterad om vad som händer i kommunen, eller se <http://www2.visitmala.se/evenemang>.

Håll även utklick efter nya videor på vår Youtube-kanal Malå Kommun Utvecklingsavdelningen

Under sommaren gäller följande öppettider för kommunhuset och växeln.

Kommunhuset är öppet:

måndag-fredag kl 07.45-16.00

Växeln är öppen:

måndag-torsdag kl 08.00-16.00

fredag kl 08.00-15.00

Trevlig sommar hälsar Utvecklingsavdelningen - tillsammans för Malå!

Välkommen att kontakta oss med dina frågor, idéer och/eller utvecklingsförslag:

- Anna Karin Horney, verksamhetsansvarig, företagslots, kommuninterna uppdrag, 100 %, semester 5 juli- 13 juli samt 23 juli-17 augusti.
- Ethel Cavén, integrationssamordnare, 100 %, semester 9 juli-3 augusti.
- Maria Larsson, företagslots, handläggare. Föräldraledig t.o.m. 1 februari 2019.
- Alec Lundström, företagslots, handläggare (50 %) och integrationsassistent (50 %)
- Aleksandra Simanovskaya, affärscoach Projekt Möjligheternas Region 60 %, semester 9 juli-3 augusti.



MALÅ
MÅLÅGE



Ansvarig utgivare: Utvecklingsavdelningen, Malå kommun, www.mala.se